

**ETUDE PROSPECTIVE DU
DEVELOPPEMENT DE LA FILIERE
BOIS DANS LE DOMAINE
DE LA CONSTRUCTION
EN CHAMPAGNE-ARDENNE**



18 février 2014

ALCIMED



Objectifs et méthodologie



Constats analytiques



Leviers d'action



Scenarii et plan d'actions



Annexes

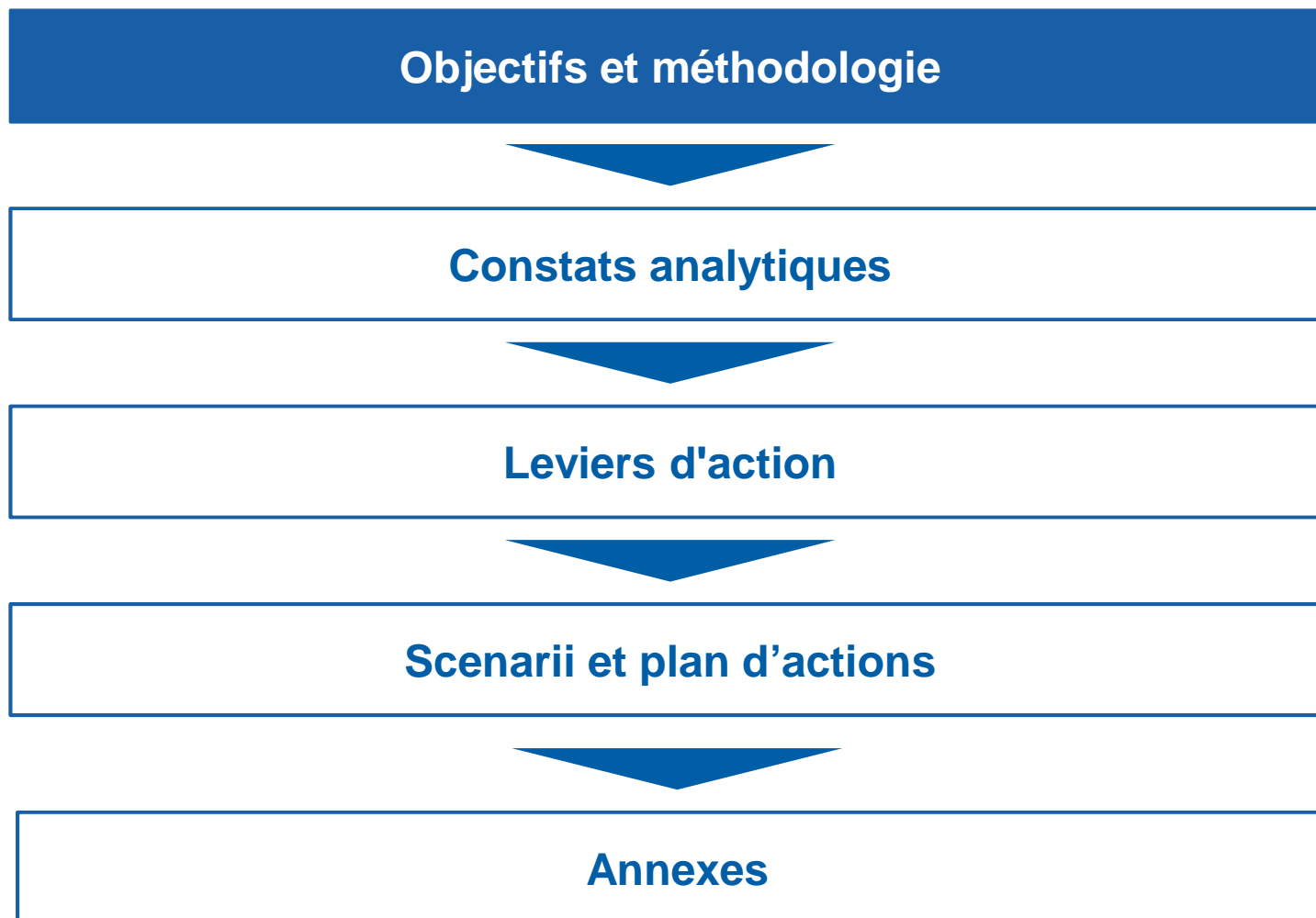



L'objectif de la DREAL Champagne-Ardenne est d'établir un état des lieux de la construction bois en Champagne-Ardenne, de mettre en évidence et d'analyser les enjeux, forces et faiblesses de sa filière et de disposer d'une vision prospective à l'horizon 2020.



L'objectif d'ALCIMED est d'accompagner la DREAL Champagne-Ardenne dans cette tâche en :

- Réalisant un état des lieux de la filière bois construction en Champagne-Ardenne (identification et caractérisation des entreprises, bilan de la ressource bois, bilan des flux de bois bruts et bois transformés, caractérisation des marchés, et caractérisation des dispositifs de soutien) ;
- Analysant les besoins des entreprises et les tendances de marché ;
- Identifiant les leviers d'actions au regard des constats analytiques ;
- Construisant un plan d'actions à horizon 2020.

Périmètre de l'étude



- L'étude porte sur la filière bois construction, qui comprend le bois dans la construction et la construction bois.

La filière bois construction

Bois dans la construction :

- Ouvertures et agencements,
- Revêtement de sol et mur,
- Revêtements extérieurs,
- Aménagements extérieurs.



Construction bois :

- Couverture de l'habitat,
- Structure de l'habitat.

Cette phase a pour objectif d'établir un état des lieux de la construction bois en Champagne-Ardenne en fournissant un panorama des entreprises existantes, de leur besoins, de l'organisation de la filière et des dispositifs de soutien existants à l'échelle régionale et nationale, afin de mettre en évidence les enjeux, forces et faiblesses de cette filière sur le territoire de Champagne-Ardenne.

Pour atteindre cet objectif, cette phase est organisée en quatre modules, chaque module visant à enrichir les autres dans une démarche itérative :

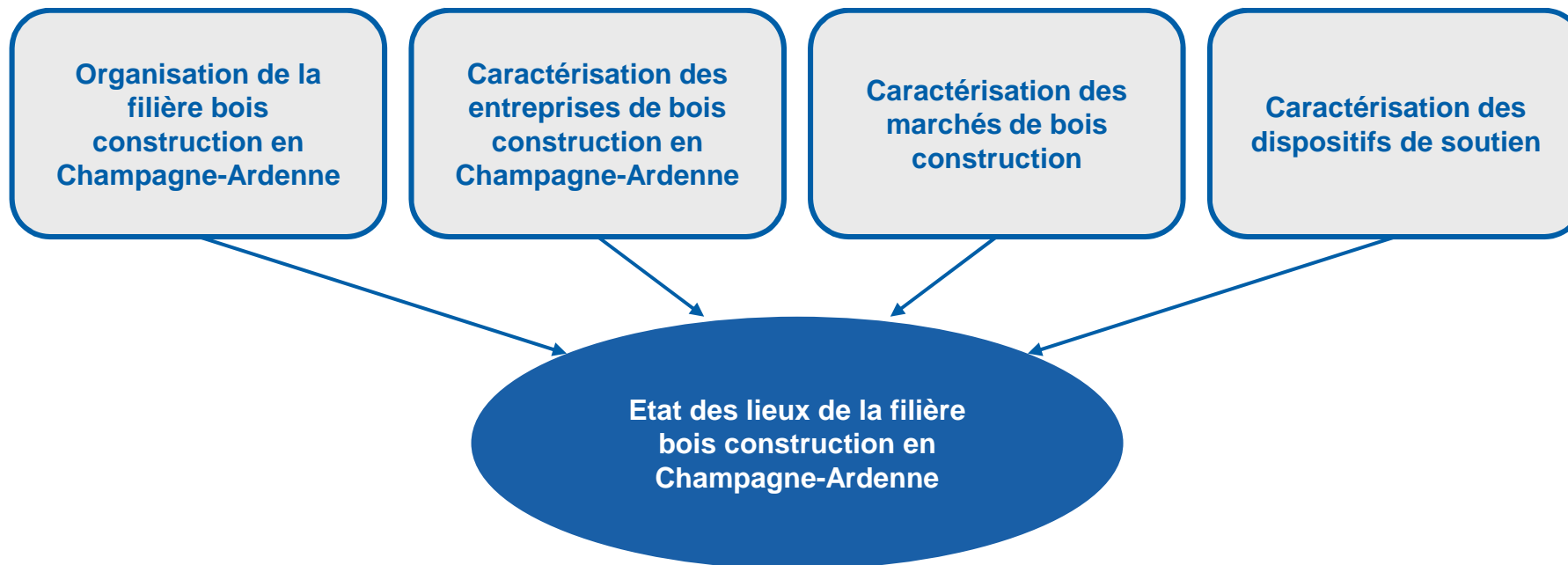

L'objectif de cette seconde phase est de disposer d'une vision prospective à l'horizon 2020 en proposant un scénario tendanciel et un scénario souhaitable et en établissant les leviers d'actions pour mettre en œuvre ce scénario souhaitable au travers d'un plan d'actions.

Pour atteindre cet objectif, cette phase repose sur trois moyens principaux :



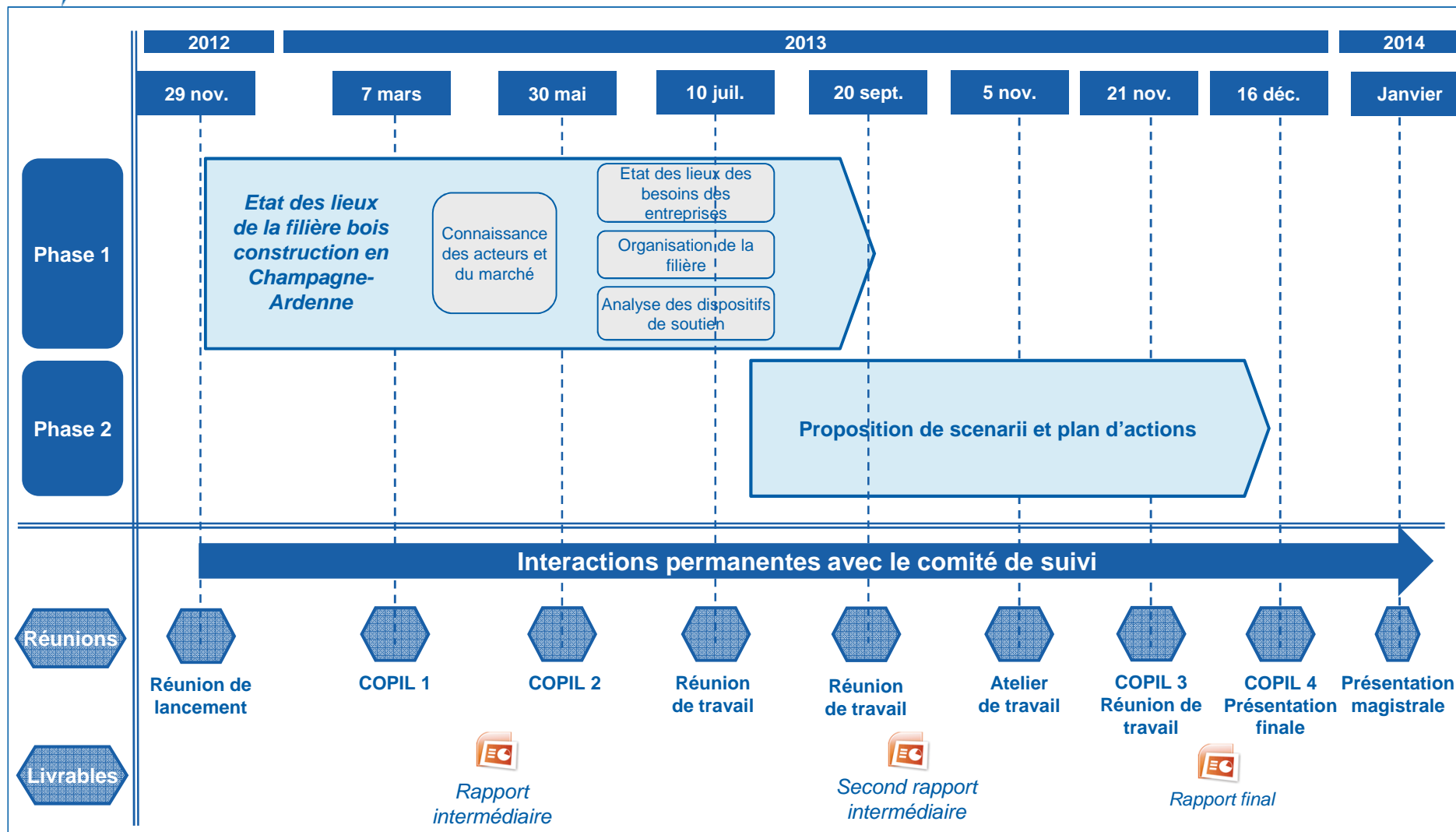



➤ Les résultats obtenus reposent sur une recherche bibliographique...

Les rapports
d'experts de
la filière

- *Bois & Forêts de France – Nouveaux défis, Jean-Yves Caullet, juin 2013.*
- *Marché actuel des nouveaux produits issus du bois et évolutions à échéance 2020, PIPAME – DGCIS prospective, février 2012*
- *Développement de l'usage du bois dans la construction – Obstacles réglementaires et normatifs bois construction, CSTB FCBA, août 2009*
- *La forêt, les industries et le commerce du bois en Champagne-Ardenne, INSEE Flash n° 88, mai 2008*
- *Bois et construction : quelles synergies pour la Champagne-Ardenne, avis adoptés du CESER Champagne-Ardenne, 14 octobre 2011*
- *Mise en valeur de la forêt française et développement de la filière bois, Jean Puech, 6 avril 2009*
- *Observatoire national de la construction bois 2012, France Bois Forêt, juin 2012*
- *Un nouveau cadre pour les aides publiques à la forêt et à la filière bois, Région Champagne-Ardenne*
- *Bâtir une véritable filière lorraine, Séance Plénière du Conseil Economique, Social et Environnemental de Lorraine, 25 février 2011*



Les sites
internet des
acteurs de la
filière

- MAAF, IFN, ONF, CSTB, FCBA, Valeur Bois, CR Champagne-Ardenne, CCI, DRAAF, et Observatoire des aides aux entreprises principalement.



➤ ... et 75 entretiens avec les principaux acteurs champardennais de la filière bois construction.

36 entretiens approfondis couvrant l'ensemble des questions abordées

Entreprises de la filière bois construction

- Acorbois, Jocelyn Jacquet
- Agnesina, Riccardo Agnesina
- Ardennes Structures Bois, Françoise Pate
- Art et Technique du Bois, Loïc Lambert
- Ateliers C. Eco Bois, Franck Leray
- Ateliers Valentin, Valérie Bouvet
- Aub Bois, Damien Caffelaire
- Audinot Jim
- Becokit, Brice Gabreaux
- Charpentes et Menuiseries JPM, M. Féry
- Déco 7, Reynald Billy
- France Volet Intex, Patrick Froment
- Gedimat Spire, Géraud Spire
- Le Bâtiment Associé, Christophe Possémé
- Ledoux Jardin, Cyril Ledoux
- Lempereur, Thierry Lempereur
- Pierrard & Fils, Emmanuel Pierrard
- Portes MID, Jean-Yves Charpentier
- Socobois, Philippe Bachimont et Eric Boichot
- Unilin, Lode de Boe

Clients, administrations, bailleurs sociaux, promoteurs, prescripteurs

- Agence d'Urbanisme de Développement et Prospective de Région de Reims, Amandine Crépin
- ARCA, Hélène Charra-Pontillo
- Conseil Général de la Haute-Marne, Jean-Luc Adt
- GIE Foncière Développement, Domitille Baron
- Groupe Plurial – L'effort Rémois, Alain Niboyet
- Jean-Philippe Thomas Architectes, Jean-Philippe Thomas
- Troyes Habitat, Gilles Rollin
- Vitry Habitat, Olivier Fréry

Acteurs portant des dispositifs de soutien

- CAPEB Champagne-Ardenne, Jean-Louis Mouton
- CARINNA, Ghislaine Grenier
- CAUE Meurthe & Moselle, Florence Maire
- FFB Champagne-Ardenne, Bruno Rigaud
- GIPEBLOR, Christian Kibamba
- RND, Frédéric Castaings
- Valeur Bois, Jean-Georges Combes

39 entretiens complémentaires, non prévus initialement, visant à affiner le répertoire des entreprises positionnées sur le bois construction en Champagne-Ardenne, et ainsi, à pallier le déficit régional de connaissance des entreprises et l'imprécision de la nomenclature d'activités française (liste des entreprises interrogées en annexe)



- Ces résultats ont été présentés et débattus par les acteurs clefs de la filière bois construction champardennaise et par des experts sectoriels pour construire une stratégie prospective de développement.

Des réunions de travail dédiées avec les membres du Comité de pilotage

Un Comité de pilotage dédié :

- Troisième COPIL pour présenter et discuter le scénario souhaitable et le plan d'actions associé (21/11/2013)

Deux réunions de travail en Comité de pilotage restreint dédiée :

- Réunion de travail en Comité restreint pour finaliser l'état des lieux et lancer la réflexion prospective (10/07/2013)
- Réunion de travail en Comité restreint autour d'une réflexion sur le plan d'actions (20/09/2013)

Un atelier de travail

Organisation d'un atelier de travail avec des acteurs de l'écosystème de la filière bois construction champardennaise*

Un Comité d'Expertise Interne ALCIMED

Organisation d'un Comité d'Expertise Interne (CEI) ALCIMED, avec la participation de David Bariau, Directeur Excellence, et Jérôme Maës, expert de la filière bois, pour retravailler le plan d'actions suite aux retours de l'atelier de travail (07/11/2013)

Consolidation de la stratégie prospective de développement de la filière bois construction champardennaise

* La liste des participants est donnée en annexe.



- **L'étude s'est confrontée à la difficulté d'une absence de données consolidées à l'échelle de la filière bois construction champardennaise ne permettant qu'une caractérisation de la filière dans son état actuel.**

Un manque de données qualifiées

Un triple constat :

- Un manque de données quantitatives consolidées et fiables à l'échelle de la filière bois construction champardennaise.
- Une hétérogénéité des filières régionales à l'échelle de la France ne permettant pas une analyse croisée.
- Une nomenclature des entreprises françaises (codes NAF) inadaptée à l'analyse de cette typologie de filière (pas de distinction claire entre construction bois et bois dans la construction), de ses emplois et de ses activités (part des activités bois indissociable).

Champ de l'étude

L'étude s'est attachée à identifier l'ensemble des données quantitatives exploitables étayées par des entretiens avec tous les principaux acteurs régionaux et transfrontaliers, afin de faire ressortir les éléments de caractérisation de la filière bois construction champardennaise dans son état actuel :

- Bilan des flux de bois bruts et de bois transformés en Champagne-Ardenne.
- Identification et caractérisation des entreprises champardennaises du bois construction.
- Description des principales données d'organisation de la filière bois construction en Champagne-Ardenne.
- Caractérisation des dispositifs de soutien de la filière.
- Analyse Atouts Faiblesses Opportunités Menaces.
- Identification des principaux enjeux auxquels la filière fait face, ainsi que des potentiels leviers d'action.



- L'étude s'intéresse à l'ensemble du secteur bois construction en se focalisant sur les entreprises champardennaises possédant une taille critique suffisante.

Un constat

Un tissu industriel atomisé et artisanal à l'échelle régionale, reflétant la situation nationale

Champ de l'étude

Le choix* a été fait de se focaliser sur les entreprises champardennaises de bois construction ayant :

- Une taille critique en termes de nombre de salariés (plus de 10 salariés) et de chiffre d'affaires
- Un effet d'entraînement sur l'ensemble de la filière

A la demande de la DREAL Champagne-Ardenne, un aperçu global de l'ensemble des acteurs de la filière a cependant été réalisé sur la base des informations fournies par la Chambre Régionale de Commerce et d'Industrie de Champagne-Ardenne. Cependant, le chiffre d'affaires des entreprises ainsi que le nombre d'emplois de certaines d'entre elles ne sont pas renseignés.

* Ce choix méthodologique a été validé lors de la réunion de lancement de l'étude du 29/11/2012

Structuration du rapport

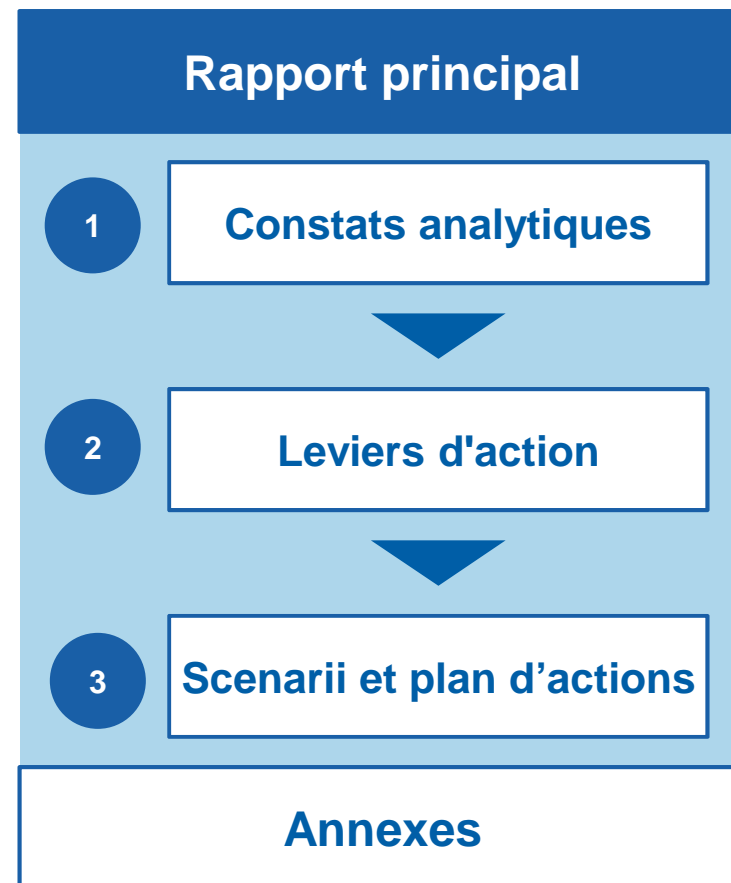

▲ Les annexes reprennent l'ensemble des données quantitatives et qualitatives de la phase 1 de l'étude.

Structuration du rapport



Structuration du rapport

Annexes principales
Annexes complémentaires
Liste complémentaire des entreprises interrogées
Liste des entreprises positionnées sur le bois construction identifiées en Champagne-Ardenne
Emplois induits dans la filière bois construction
Forme juridique des entreprises
Flux de bois entrants et sortants de Champagne-Ardenne
Descriptif des dispositifs de soutien financiers nationaux
Descriptif des dispositifs de soutien financiers régionaux hors Champagne-Ardenne
Formations liées au bois construction en Champagne-Ardenne et en Lorraine
Participants à l'atelier de travail
Exemples de concours d'architecture bois
Missions actuelles de la CER et de l'Observatoire national du bois construction
Focus sur les marchés d'avenir
Exemples de cluster bois existants

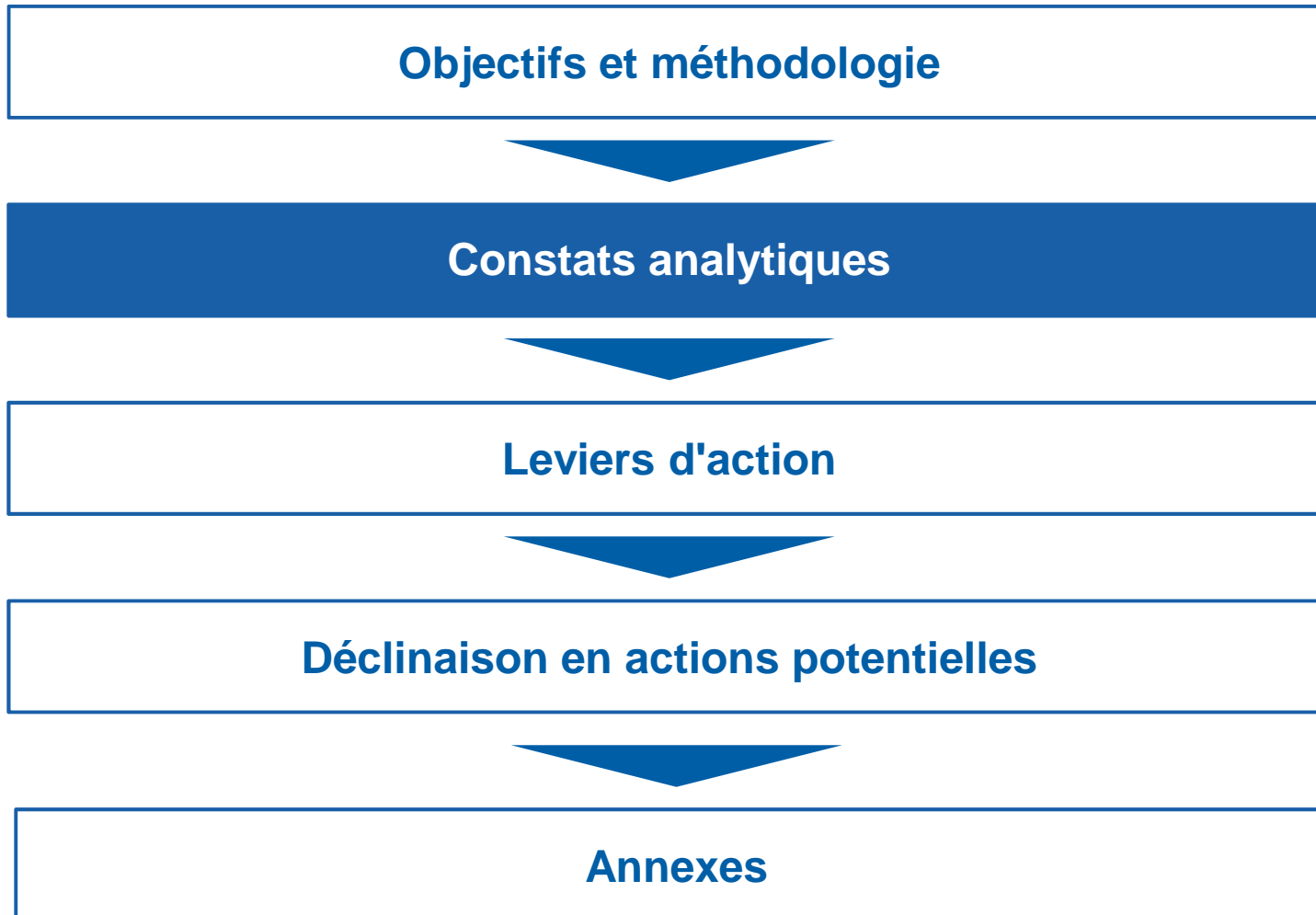

La filière bois
construction en
Champagne-
Ardenne :
une situation
contrastée

Deux niveaux de constats

Une filière en difficulté :

- Un déficit de structuration et de pilotage,
- Un manque de coopération entre les acteurs,
- Un tissu atomisé de petites entreprises artisanales,
- Un déficit croissant de compétitivité.

Des atouts sur lesquels capitaliser :

- Une demande soutenue en construction bois,
- Un savoir-faire reconnu,
- Une production dynamique en menuiserie et en panneaux/placages.

Objectif à atteindre : structurer une filière bois construction intégrée¹ de l'amont vers l'aval

¹ Intégration horizontale est entendue comme la mise en place de liens contractuels entre les acteurs de la 1^{ère} et de la 2nd transformations.

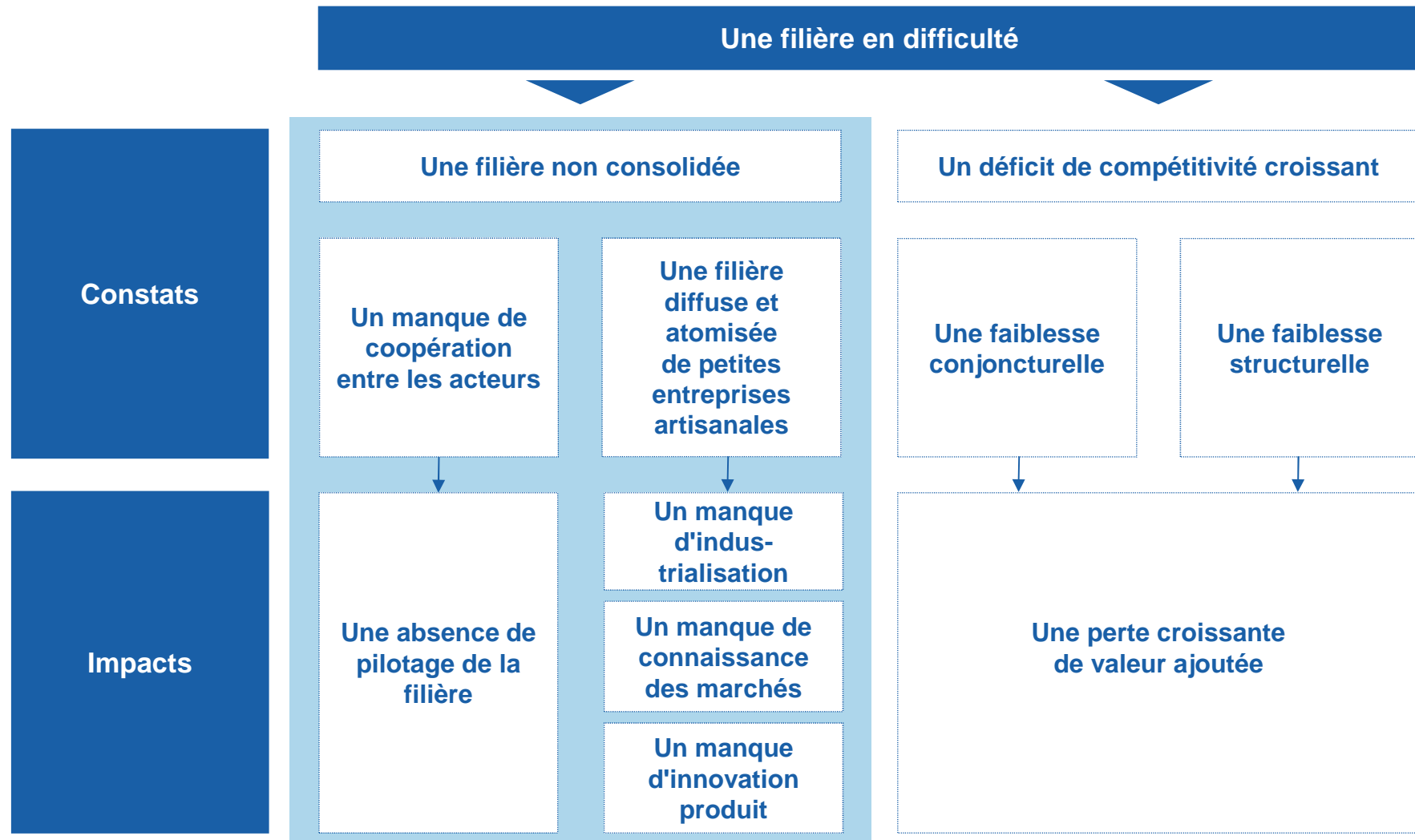

Une filière en difficulté

Une filière non consolidée

Constats

Un manque de coopération entre les acteurs

- Un manque de contractualisation entre la 1^{ère} et la 2^{ème} transformations
 - Une 1^{ère} transformation non connectée aux marchés et aux besoins de la 2^{ème} transformation
 - Principalement pour des raisons de volumes, la 2^{ème} transformation réalise ses achats à la demande et fait appel à quelques scieurs/négociants privilégiés
- Une possible concurrence sur l'usage, du fait d'une absence de réflexion commune sur l'optimisation de la valorisation de la ressource
 - La récolte actuelle de bois industrie reste nettement supérieure à celle de bois énergie
 - Néanmoins, une tension sur l'approvisionnement existe, du fait d'objectifs locaux d'augmentation d'utilisation du bois d'énergie et de la valorisation quasi-totale des sous-produits en bois énergie

Impacts

Une absence de pilotage de la filière

- Une absence de vision stratégique et prospective pour l'ensemble de la filière bois et pour la filière bois construction plus particulièrement
- Le manque d'une personne référente bois construction à l'échelle régionale, au service des entreprises locales
- Une méconnaissance du tissu industriel bois construction de la région et une vision partielle des acteurs
- Un manque d'intérêt à travailler ensemble exprimé par les entreprises champardennaises de bois construction



Une filière en difficulté

Une filière non consolidée

Constats

Une filière diffuse et atomisée de petites entreprises artisanales

- Des entreprises ayant une taille critique insuffisante pour leur permettre de porter le développement de la filière bois construction champardennaise
 - Une majorité d'entreprises de moins de 10 salariés (701/784 entreprises, soit 89%) : seules 11% des entreprises ont plus de 10 salariés
 - De faibles ratio financiers : un chiffre d'affaires moyen de 8,2 M€ et un résultat net moyen de -21 k€¹
- Peu d'acteurs d'envergure nationale ayant un effet d'entraînement sur l'ensemble de la filière
 - Seules quelques entreprises ont un rayonnement national, à l'image de SIMPA, Lapeyre (Pastural, Cordier, Poreaux), UNILIN, FVI, Bâtiment Associé, Buguet, Homatherm, Leroy industries et Huot

Impacts

Un manque d'industrialisation

Un manque de connaissance des marchés

Un manque d'innovation produit

- Une absence de projection à moyen / long termes → des stratégies d'entreprise opportunistes ; peu de culture du marketing stratégique
- Un retard d'investissements matériels empêchant l'industrialisation de la filière bois construction régionale → des dispositifs de soutien (financier, R&D, communication, formation) existants sous-utilisés du fait de leur inadaptation aux besoins exprimés par les entreprises
- Une méconnaissance de leurs marchés cibles actuels et potentiels et une absence de stratégie de positionnement
- Une absence de culture d'innovation, malgré des opportunités de développement de nouveaux produits à plus forte valeur ajoutée

¹ Moyennes des chiffres d'affaires et des résultats nets des 83 entreprises de plus de 10 salariés

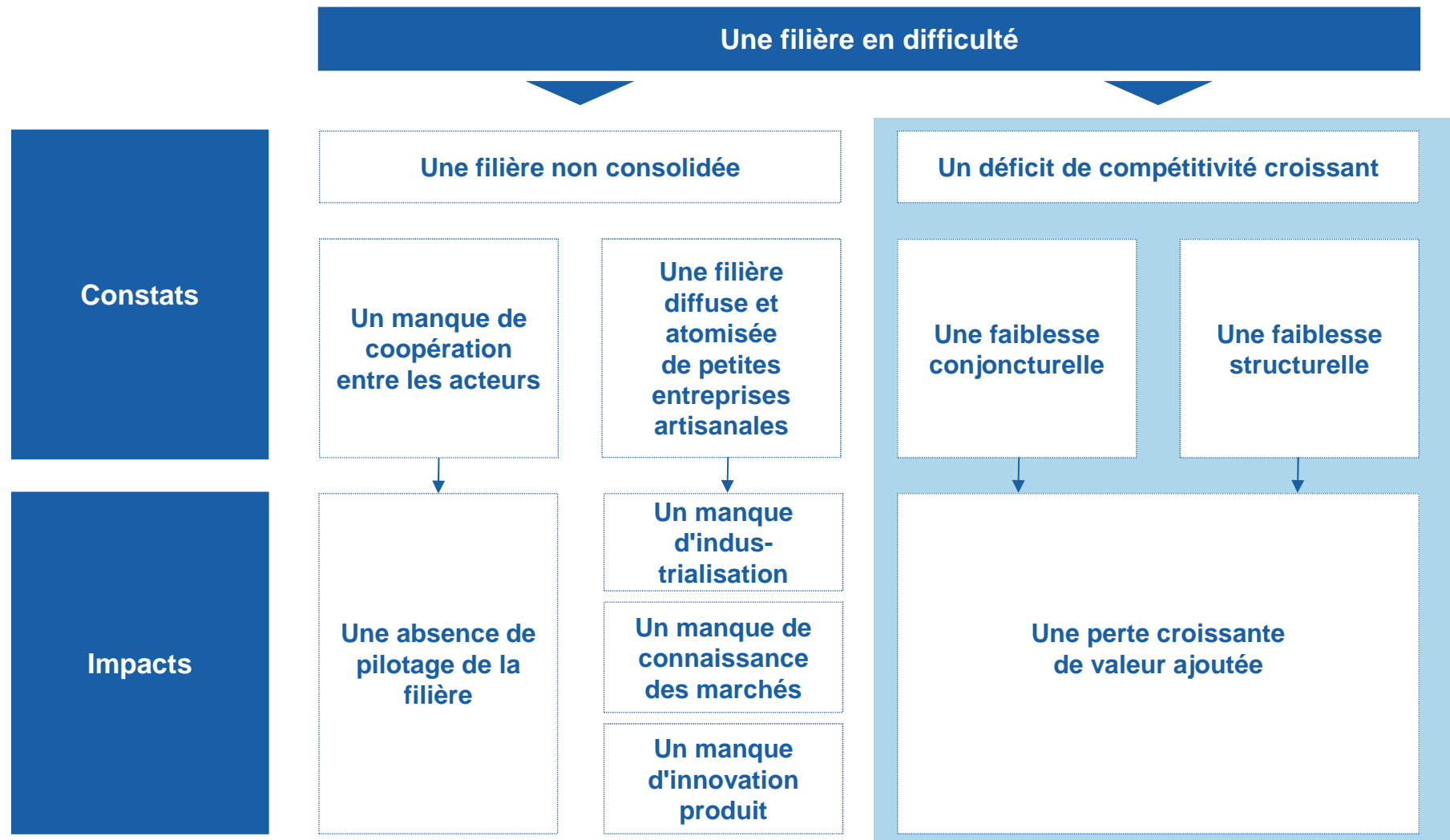

Une filière en difficulté

Un déficit de compétitivité croissant

Constats

Une faiblesse conjoncturelle

- Un marché en baisse de la construction neuve et de la rénovation
 - Une mauvaise dynamique actuelle du secteur de la construction (en 2013, repli du marché du neuf de 7,2%), notamment du secteur de la maison individuelle (chute de 25 % des ventes prévue en 2013, après une baisse de 16 % en 2012)
 - La Champagne-Ardenne accuse la plus forte baisse des mises en chantier parmi les régions françaises avec un repli de 30% entre 2011 et 2012
- Un marché de la construction bois faible
 - En 2007, la part de marché de la construction bois en Champagne-Ardenne est évaluée à 3,3%¹, parmi les plus faibles de France et nettement inférieure à la moyenne nationale (6,4%)
 - Utilisation du bois dans la rénovation peu envisagée

Une faiblesse structurelle

- Une chaîne de transformation incomplète
 - Celle-ci souffre d'une faiblesse, d'une part, de la 1^{ère} transformation due à des problèmes de qualité et de capacité et, d'autre part, de la 2^{ème} transformation en termes de prix et de compétences
 - Les produits de la 1^{ère} transformation ne sont ni adaptés ni en adéquation avec les besoins de la 2^{ème} transformation du fait d'un manque de connaissance des marchés et d'un manque d'outil industriel

¹ Maison individuelle en secteur diffus



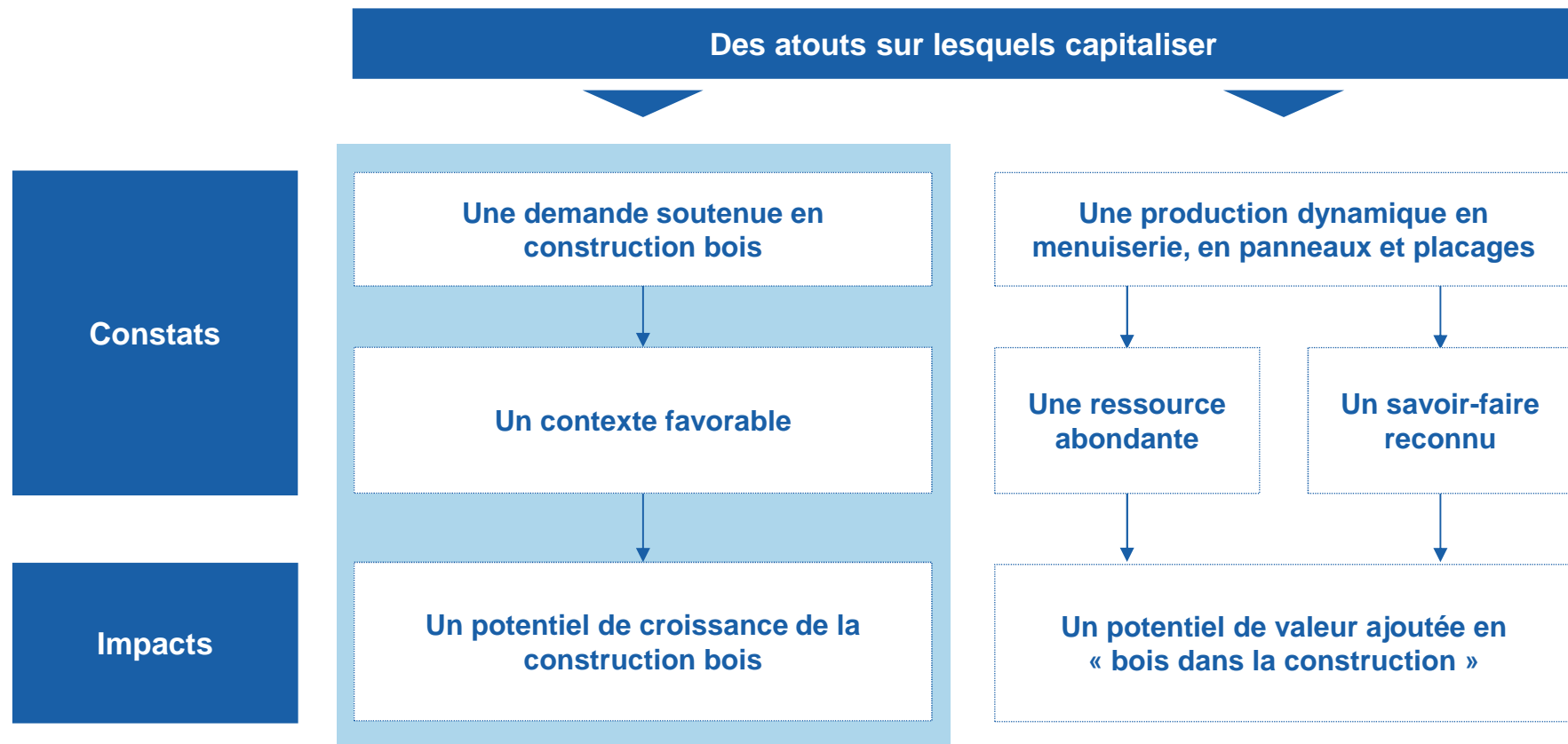



Des atouts sur lesquels capitaliser

Une demande soutenue en construction bois

Constats

Un contexte favorable

- Une dynamique réglementaire nationale favorable :
 - Dans le cadre du plan « Bâtiment Grenelle », le plan d'investissement pour le logement fixe un objectif de diminution de 38 % des consommations d'énergie du parc de bâtiments existants à l'horizon 2020 et soutient de forts objectifs de rénovation (10 000 logements par an devront être réhabilités en Champagne-Ardenne d'ici 2017, dont 7 500 dans le parc privé et 2 500 dans le parc social)
 - Des réglementations spécifiques au bois construction (la Charte bois environnement construction notamment)
- Des promoteurs et bailleurs sociaux locaux qui tirent la construction bois
 - Plusieurs bailleurs sociaux champardennais soutiennent la construction en ossature bois (tels que Vitry Habitat et Troyes Habitat)
- Une prise de conscience du besoin de promouvoir des filières courtes

Impacts

Un potentiel de croissance de la construction bois

- Un marché de proximité à capter davantage, en Champagne-Ardenne aussi bien qu'en Ile-de-France
- Un potentiel important de rénovation du parc privé local, notamment pour le bois dans la construction en termes de bardage, d'isolation, etc.
- Un potentiel de développement de nouveaux systèmes constructifs en feuillus permettant de valoriser la ressource bois locale

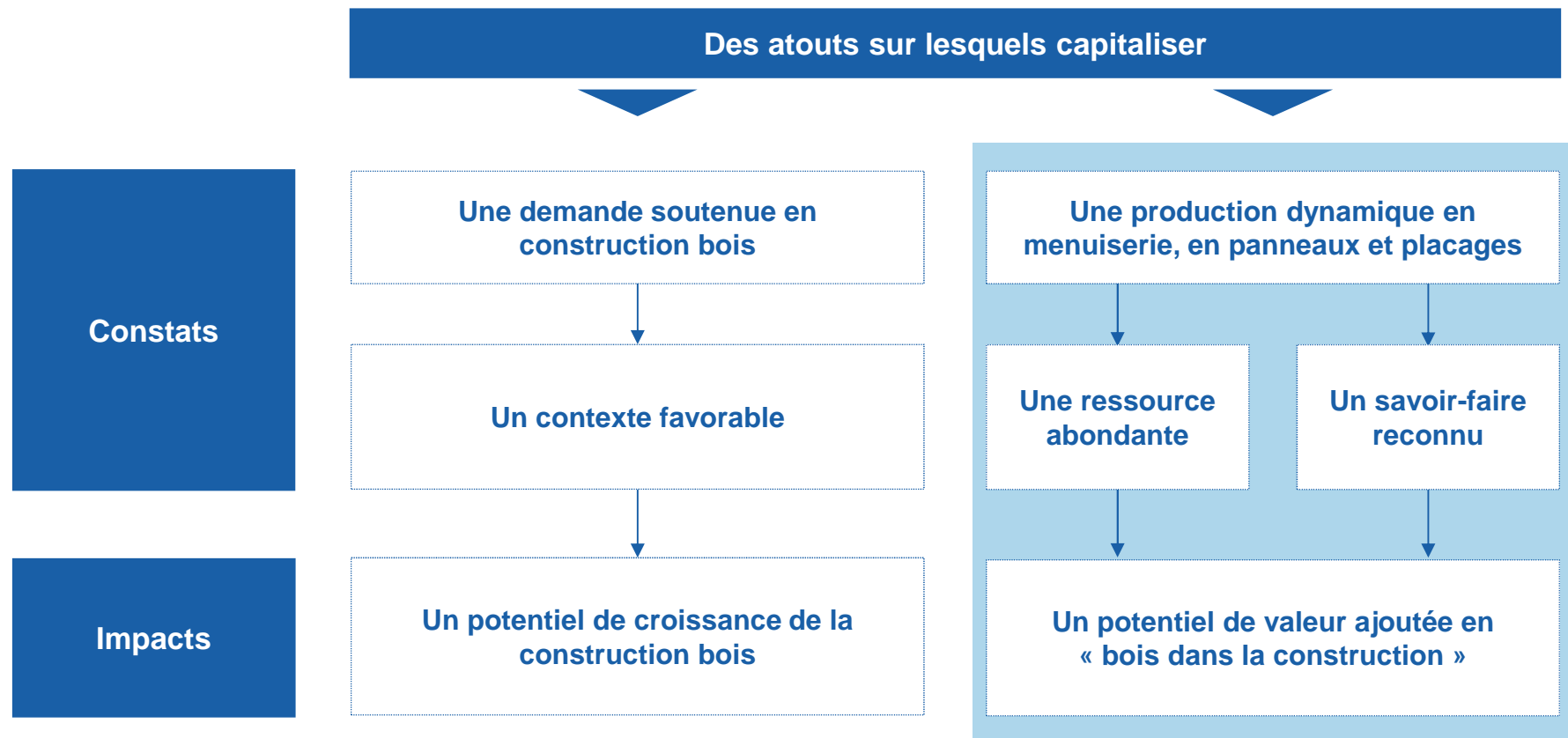



Des atouts sur lesquels capitaliser

Une production dynamique en menuiserie, en panneaux et placages

Constats

Une ressource abondante et de qualité

- Le taux de boisement en Champagne-Ardenne est de 28%, proche du taux de boisement moyen de la France (29,2%)
- Les feuillus sont de bonne qualité et constituent 84% du volume de bois sur pied de la région
 - Le chêne (rouvre et pédonculé), en particulier, est constitué à 80% de bois d'œuvre de qualité 1 et 2

Un savoir-faire reconnu

- Parmi les entreprises de plus de 10 salariés, celles de menuiserie et de fabrication de charpente concentrent plus des deux tiers des ressources et des moyens de la filière bois construction champardennaise
- Le secteur du bois dans la construction bénéficie de la présence d'acteurs reconnus, tels que Simpa, FVI ou Lapeyre (Cordier, Pastural, Poreaux), qui bénéficient d'une envergure nationale

Impacts

Un potentiel de valeur ajoutée en «bois dans la construction»

- Avec une balance commerciale largement excédentaire, les panneaux et placages représentent un atout majeur pour la Champagne-Ardenne
- La Champagne-Ardenne bénéficie de la présence d'un acteur majeur du panneau, Unilin, qui est aujourd'hui le seul producteur actif de panneaux (panneaux de fibres haute densité, HDF) dans la région champardennaise
- D'autres industriels des panneaux ont par ailleurs des projets d'installation / reprise dans la région, à l'image de Leroy Industries (contreplaqué en peuplier)

- En Lorraine et en Wallonie, le bois construction est porté par des particularités culturelles, la présence d'acteurs d'envergure et des actions de communication dynamiques, et non par des aides financières.

Raisons culturelles et historiques

Contrairement à la Champagne-Ardenne, les filières de bois construction lorraines et wallonnes sont portées par un marché de convaincus (raisons écologiques et tradition constructive)

Tissu industriel

Les filières bois construction lorraine et wallonne sont davantage structurées qu'en Champagne-Ardenne et sont portées par des acteurs industriels d'envergure

Développement du bois construction

Dispositifs de soutien financier

Si la Lorraine a été pionnière dans le développement de dispositifs de soutien financier pour la construction bois, la Région ne propose plus aujourd'hui de dispositifs spécifiques
Aucun dispositif de soutien financier spécifique à la construction bois n'a été identifié en Wallonie

Communication

La Wallonie et la Lorraine soutiennent et promeuvent activement leur filière bois *via* des salons dédiés, diverses publications et concours, des journées découverte, ainsi que des formations spécifiques

Source : entretiens ALCIMED

	ATOUTS	FAIBLESSES
Ressource et 1 ^{ère} transformation	<ul style="list-style-type: none"> Une ressource en chêne abondante et de qualité aux multiples usages en bois construction (menuiserie notamment) 	<ul style="list-style-type: none"> Une ressource locale inadaptée au marché de la construction bois en termes d'essences (une ressource majoritairement feuillue pour un marché de la construction bois faisant appel majoritairement à des résineux) Un manque d'équipements, en particulier de séchoirs et d'équipements de rabotage et de collage, pour répondre à la demande des entreprises, malgré l'existence de financements nationaux et régionaux ; une perte de valeur ajoutée due à l'exportation croissante de bois bruts
L'offre en bois construction	<ul style="list-style-type: none"> Un savoir-faire reconnu porté par des entreprises d'envergure nationale en menuiserie Une production locale dynamique de panneaux, génératrice de valeur 	<ul style="list-style-type: none"> Un tissu artisanal et très atomisé d'entreprises en bois construction → un manque de structuration Une vision de développement à court terme empêchant la mise en œuvre d'une stratégie d'entreprise à long terme Un retard d'investissements matériels empêchant l'industrialisation de la filière bois construction régionale Peu d'acteurs d'envergure nationale ayant un effet d'entraînement sur l'ensemble de la filière Une offre de produits finis et semi-finis non compétitive en termes de qualité et de prix. Une méconnaissance des marchés locaux de la construction bois (offre, demande, environnement, intervenants) et de leurs tendances (à court, moyen et long termes)
La demande en bois construction	<ul style="list-style-type: none"> Des baillleurs sociaux locaux soutenant la construction bois 	<ul style="list-style-type: none"> Une faible part de marché de la construction bois de maisons individuelles en Champagne-Ardenne Des objectifs de rénovation, mais aujourd'hui sans impact réel sur la demande locale pour les entreprises

A l'échelle nationale

OPPORTUNITES

- Un **contexte réglementaire favorable** à la construction bois (RT 2012-2020, Charte bois environnement construction, Plan d'investissement pour le logement)
- Un **attrait croissant** pour le bois construction
- Une **prise de conscience** du besoin de promouvoir des filières courtes

A l'échelle régionale

- Des **régions frontalières dynamiques** à la fois en termes d'offre et de demande dans le secteur du bois construction
- Un **marché de proximité** à capter davantage, en Champagne-Ardenne aussi bien qu'en Ile-de-France
- Un **potentiel important de rénovation** du parc privé local, notamment pour le bois dans la construction en termes de bardage et d'isolation notamment
- Un **potentiel de développement de nouveaux systèmes constructifs en feuillus** permettant de valoriser la ressource bois locale

MENACES

- La **sous-représentation de la maison bois** en France
 - Une **difficulté d'accès au financement privé** pour les entreprises dans le contexte économique actuel
 - Un **marché de la construction neuve / rénovation en baisse**
 - Une **forte utilisation du PVC et de l'aluminium** en menuiserie au détriment du bois
-
- La **concurrence d'entreprises nationales d'envergure**, telles que SOCOPA et OSSABOIS, captant d'importants marchés locaux
 - Une **forte concurrence des pays voisins** (Belgique et Allemagne) basée sur des structures ayant une taille critique suffisante pour réaliser les investissements et les économies d'échelle nécessaires à la fabrication des produits normés et standardisés

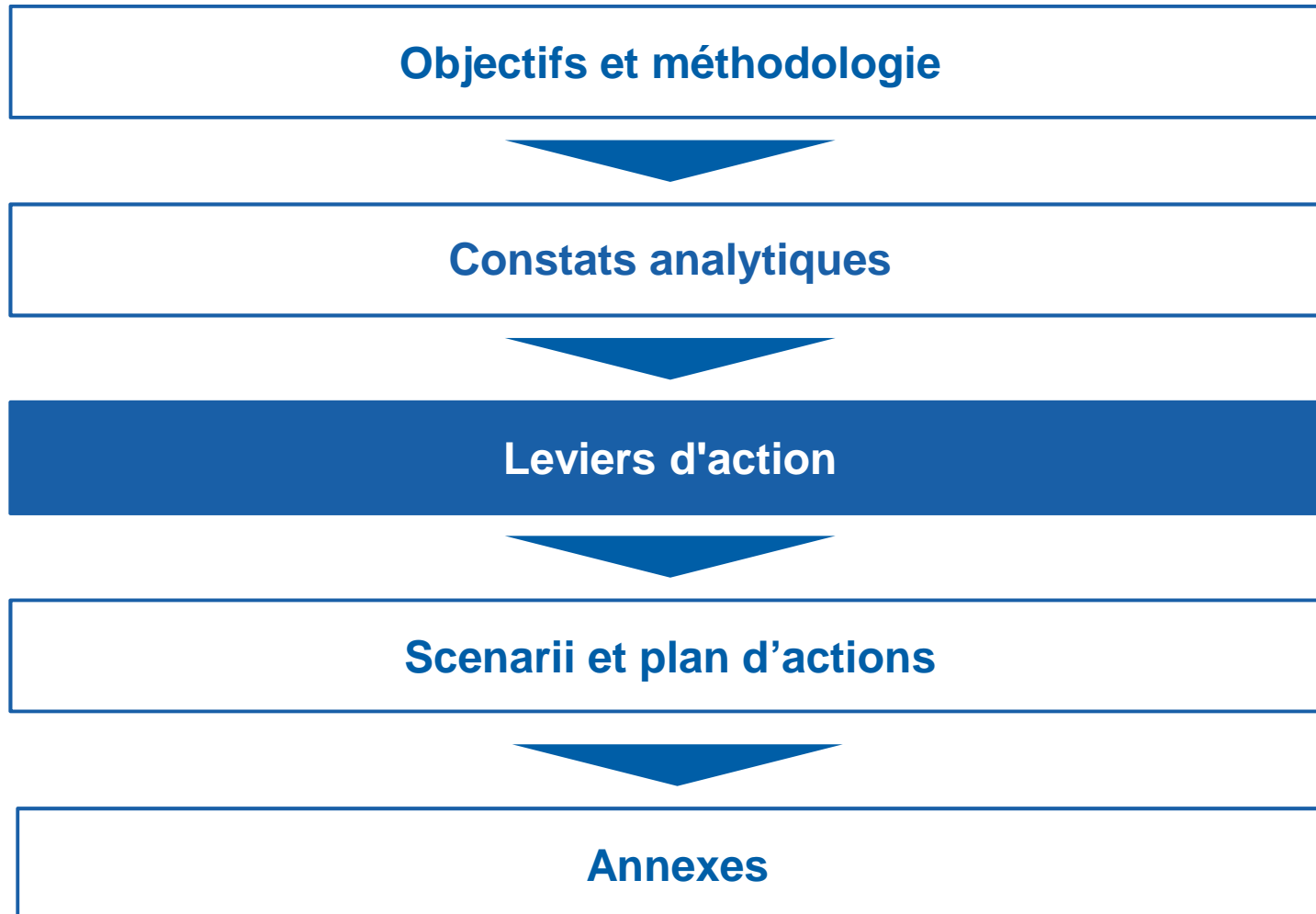

- La filière bois construction champardennaise doit répondre à deux enjeux majeurs : un enjeu de structuration et un enjeu économique.



Un enjeu de structuration dans une perspective d'intégration verticale

- Consolider le tissu industriel
- Organiser la filière

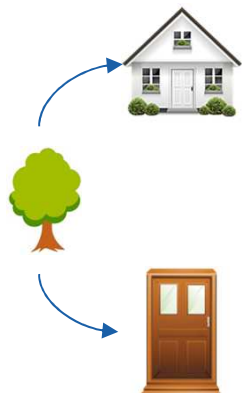

Un enjeu économique dans une perspective d'intégration horizontale

- Dynamiser/stimuler la demande
- Valoriser la ressource locale
- Capturer la valeur ajoutée



- L'enjeu de structuration de la filière bois construction champardennaise passe par la consolidation du tissu industriel et l'organisation de cette filière.



- **Consolider le tissu industriel**
 - Regrouper / mettre en commun des équipements
 - Renforcer les synergies entre acteurs au sein de la chaîne de valeur (intégration 1^{ère} et 2^{ème} transformation, partenariats stratégiques, investissements mutualisés) et avec les dispositifs de soutien
- **Organiser la filière**
 - Améliorer la gouvernance de la filière
 - S'appuyer sur les acteurs clefs



- La stimulation de la demande, la valorisation de la ressource locale et la captation de la valeur ajoutée permettront à la Champagne-Ardenne de répondre à son enjeu économique.



Un enjeu économique dans une perspective d'intégration horizontale

- Dynamiser/stimuler la demande
 - Agir sur la communication, tant vers la maîtrise d'œuvre que vers le client final
- Valoriser la ressource locale
 - Renforcer les innovations technologiques, marketing et organisationnelles
- Capturer la valeur ajoutée
 - Développer la production de produits semi-finis / finis

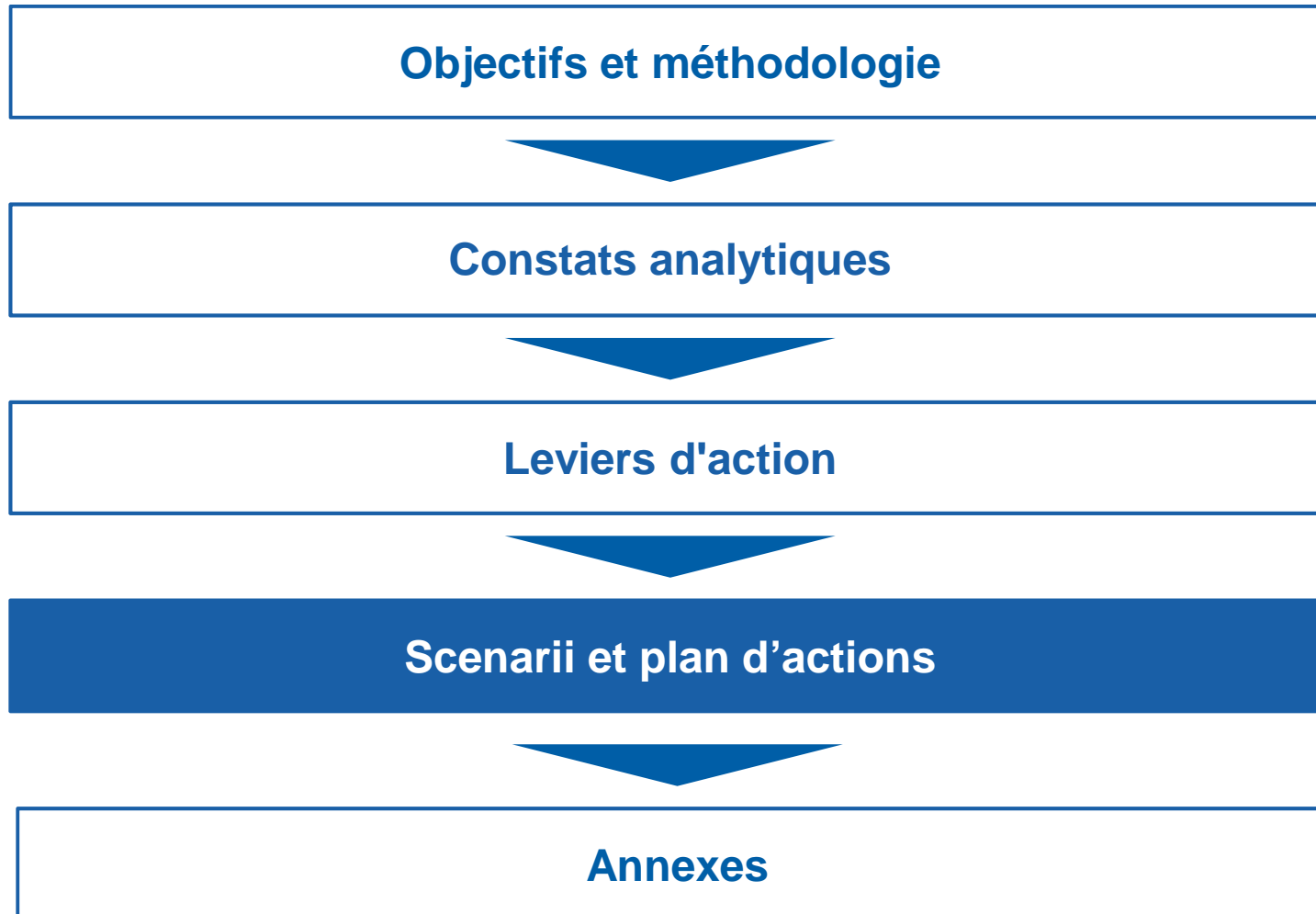

- Les entreprises ayant un potentiel d'entraînement de la filière sont aujourd'hui individualistes et en attente d'actions concrètes, alors que les ressources publiques disponibles sont contraintes.

Trois enseignements clés au fondement de la stratégie prospective de développement de la filière

Désintérêt des industriels de la filière bois construction

Sur les 11 industriels contactés, 2 ont participé à l'atelier de travail :

- Industriels contactés : Buguet, Charpentes et menuiseries JPM, Charpentiers d'Is, Entreprise Cordier / Pastural et Cie, France Volet Intex, Lempereur, Le Bâtiment Associé, NT Bois, Parquets Huot, Pierrard & Fils, Poreaux et Cie, Portes MID, Unilin
- Industriels présents : Le Bâtiment Associé, Parquets Huot

Attentes élevées des industriels en termes d'impact rapide des actions à mettre en place

- Lors de l'atelier de travail, les industriels présents ont manifesté le désir de mettre en place des actions concrètes ayant un impact rapide. Parmi leurs suggestions :
 - Insister sur la communication, tant auprès du grand public que de la commande publique,
 - Créer un cluster dédié au bois construction, dans lequel Le Bâtiment Associé est prêt à s'engager.

Besoin de concilier les actions clés à mettre en place avec les moyens existants

- Pour répondre aux demandes des institutionnels, les actions à mettre en place doivent se baser, le plus possible, sur des outils déjà existants.

➤ Pour répondre à ces enseignements clés, ALCIMED recommande de lancer des actions concrètes à 2020 pour un effet déclencheur à 2030.

- Les retours de l'atelier de travail, de même que l'organisation d'un Comité d'expertise interne ALCIMED, ont fait ressortir deux conclusions clés :
 - La nécessité de lancer des actions concrètes dans une logique court terme, à 2020, pour répondre aux demandes des industriels.
 - La mise en place d'une vision à moyen / long terme, à 2030, pour une meilleure captation de la valeur ajoutée.
- En effet, au vu de la faible mobilisation des acteurs, il est indispensable de les engager dans un premier temps avec des actions concrètes ayant un impact rapide, puis un effet déclencheur pour préparer une seconde phase à plus long terme.

Un plan d'actions pragmatique

Des actions de mobilisation de la filière



Un plan d'actions concret et opérationnel



Des actions clés se basant au maximum sur l'existant

Deux scénarii d'évolution de la filière bois construction champardennaise

Scénarii et plan d'actions

	Scénario tendanciel si inaction	Scénario souhaitable si actions entreprises	
		Phase 1 : 2020	Phase 2 : 2030
Tissu industriel	<ul style="list-style-type: none"> ▪ Désindustrialisation croissante ▪ Pertes d'emplois ▪ Fermetures d'entreprises 	<ul style="list-style-type: none"> ▪ Accompagnement des acteurs d'envergure de la 2^{ème} transformation 	<ul style="list-style-type: none"> ▪ Consolidation du tissu industriel
Filière	<ul style="list-style-type: none"> ▪ Acteurs isolés ▪ Manque de communication, notamment avec l'aval 	<ul style="list-style-type: none"> ▪ Mobilisation des acteurs et plan d'actions de développement à court et moyen termes 	<ul style="list-style-type: none"> ▪ Etablissement d'une vision et d'une gouvernance de la filière
Demande	<ul style="list-style-type: none"> ▪ Stagnation de la part de marché de la construction bois ▪ Perte des marchés locaux 	<ul style="list-style-type: none"> ▪ Augmentation de la part de marché de la construction bois 	<ul style="list-style-type: none"> ▪ Meilleure captation des chantiers locaux par les entreprises champardennaises
Ressource locale	<ul style="list-style-type: none"> ▪ Ressource locale inexploitée et restant inadaptée à la construction (faible valeur ajoutée) 	<ul style="list-style-type: none"> ▪ Sensibilisation à une meilleure utilisation de la ressource avec quelques initiatives exemplaires 	<ul style="list-style-type: none"> ▪ Meilleure valorisation de la ressource locale
Valeur ajoutée	<ul style="list-style-type: none"> ▪ Accroissement de l'exportation des bois bruts ▪ Déficit de la balance commerciale 	/	<ul style="list-style-type: none"> ▪ Limitation de l'exportation des bois bruts / gain de VA

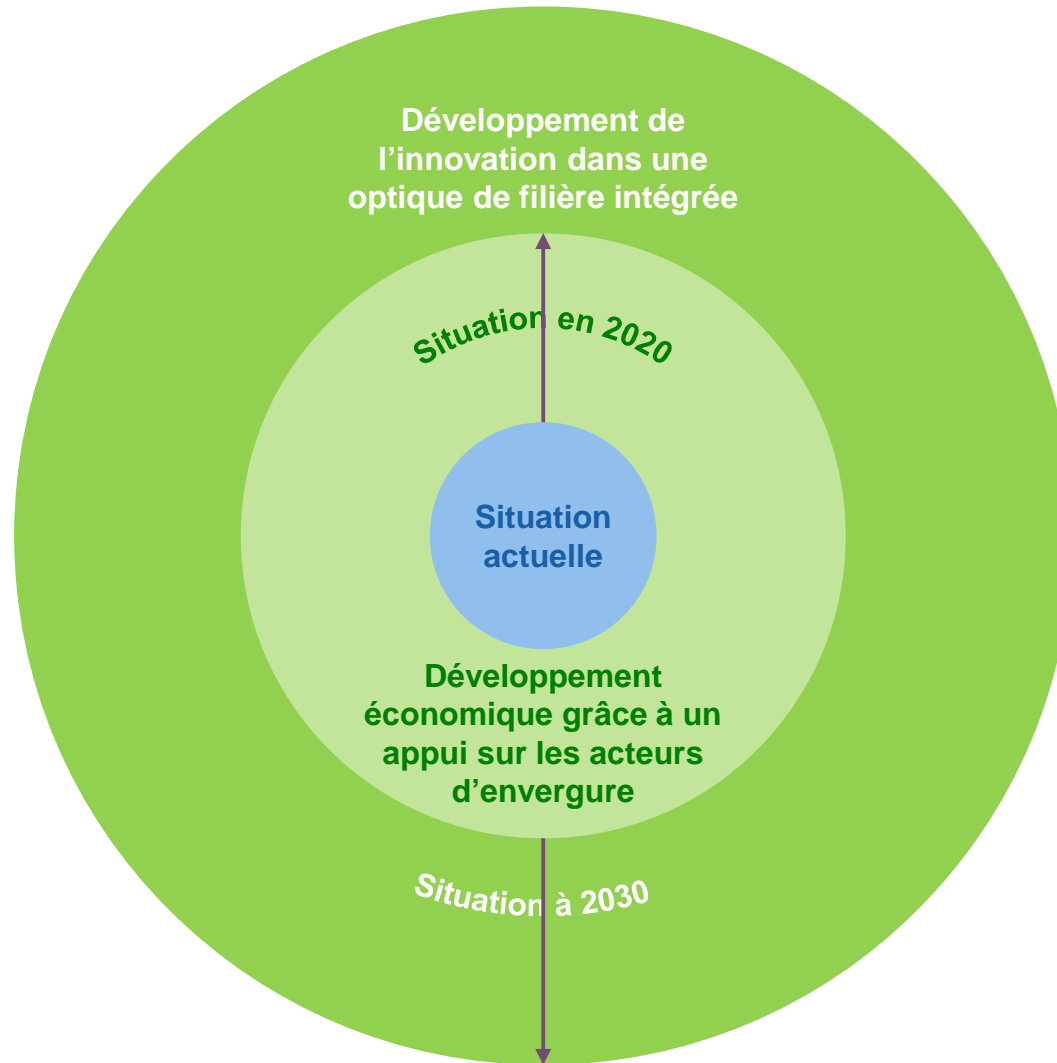

Un scénario en deux phases pour développer la filière bois construction en Champagne-Ardenne dans une vision à long terme d'une filière intégrée de l'amont vers l'aval fabricant des produits finis à plus forte valeur ajoutée

- **Objectif 2020** : lancer des actions concrètes rapidement pour permettre le développement des entreprises locales d'envergure de 2^{ème} transformation
- **Objectif 2030** : engager une dynamique à moyen et long termes dans une optique de filière intégrée via l'innovation dans le but de capter la valeur ajoutée

Un scénario souhaitable en deux phases (2/2)

Scenarii et plan d'actions

Scénario souhaitable (actions à lancer dès à présent)		
	Phase 1 : 2020	Phase 2 : 2030
Objectif	Lancer des actions concrètes rapidement pour permettre le développement des entreprises locales d'envergure de 2 ^{ème} transformation	<ul style="list-style-type: none"> Engager une dynamique à moyen et long termes dans une optique de filière intégrée <i>via</i> l'innovation dans le but de capter la valeur ajoutée
Acteurs clés	<ul style="list-style-type: none"> Acteurs clés industriels d'envergure (type Bâtiment Associé, Unilin, SIMPA) Acteurs institutionnels : collectivités territoriales, Etat en Région, Valeur Bois, ARCAD, FFB, CAPEB et URACOFOR. 	<ul style="list-style-type: none"> Ensemble des industriels de la filière Acteurs institutionnels Organismes de soutien à l'innovation et au financement Organismes de recherche
Bénéfices	<ul style="list-style-type: none"> Actions à impact 2020 Très grande faisabilité Réponse aux demandes concrètes des industriels Coût peu élevé 	<ul style="list-style-type: none"> Entraînement de l'ensemble de la filière bois construction à moyen et long termes
Risques	<ul style="list-style-type: none"> Peu d'effet d'entraînement de la filière Actions favorables aux entreprises hors CA Mauvaise situation conjoncturelle 	<ul style="list-style-type: none"> Coût élevé des actions à mettre en place Risque inhérent à l'innovation Manque de mobilisation qui pose la question du portage (tant industriel qu'institutionnel)
Facteurs clés de succès	<ul style="list-style-type: none"> Accompagner / informer les entreprises de manière ciblée Mobiliser les acteurs 	<ul style="list-style-type: none"> Favoriser les interactions entre l'ensemble des acteurs de la filière Impliquer les institutionnels et organismes de R&D (pôle IAR, etc.)

Scénario souhaitable :
Développer la filière bois construction en Champagne-Ardenne dans une vision à long terme d'une filière intégrée de l'amont vers l'aval fabricant des produits finis à plus forte valeur ajoutée

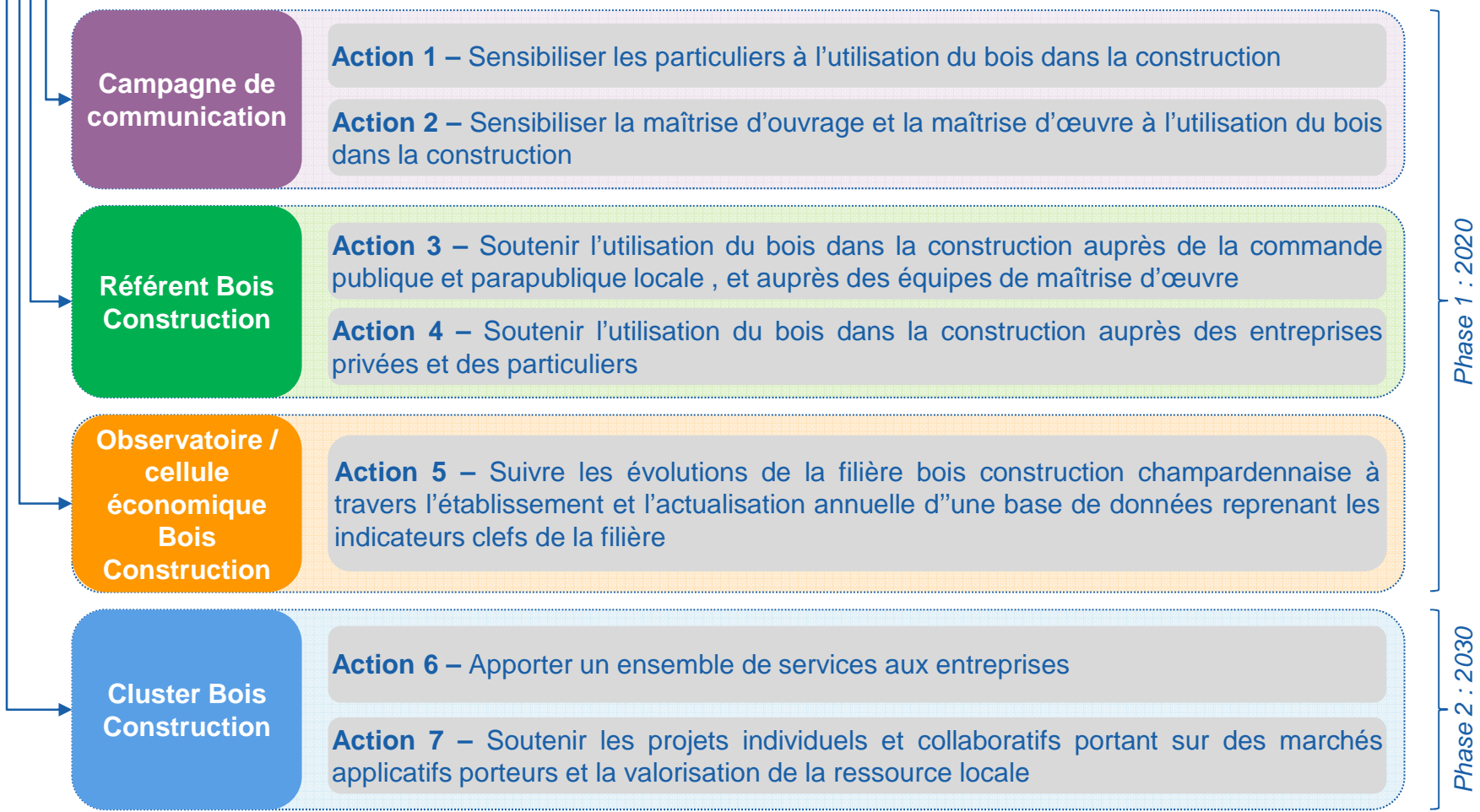

Missions	<ul style="list-style-type: none"> ▪ Sensibiliser les particuliers à l'utilisation du bois dans la construction ▪ Sensibiliser la maîtrise d'ouvrage et la maîtrise d'œuvre à l'utilisation du bois dans la construction 		
Cibles	<ul style="list-style-type: none"> ▪ Particuliers, maîtrise d'ouvrage et maîtrise d'œuvre 		
Définition, enjeux et objectifs	<ul style="list-style-type: none"> ▪ Communiquer et sensibiliser aux atouts du bois ▪ Susciter l'usage du bois dans la construction et l'aménagement, en particulier dans la construction publique ▪ Faire connaître les produits locaux, accompagner la démarche dans le cadre des marchés publics 		
Etat de l'existant	<ul style="list-style-type: none"> ▪ Un fort lobbying des matériaux concurrents du bois (béton notamment) ▪ Une méconnaissance des atouts du bois dans la construction de la maîtrise d'œuvre et des particuliers ▪ Une campagne de communication menée au niveau national 		
Actions à conduire	<ul style="list-style-type: none"> ▪ Action 1 : réaliser une communication à destination de la commande publique et parapublique, tant pour les projets de construction que pour les projets de rénovation/extension ▪ Action 2 : créer des vitrines / démonstrateurs bois construction au sein de la région, afin d'attirer prioritairement les acteurs publics et parapublics mais aussi les particuliers 		
Pilote et partenaires	<ul style="list-style-type: none"> ▪ Valeur Bois, ARCAD, FFB, CAPEB, URACOFOR, Etat en région 	Budget prévisionnel	<ul style="list-style-type: none"> ▪ 130 k€ / an dont 30 k€ de coûts de personnel, 50 k€ de frais de fonctionnement pour le développement du site internet et l'organisation des deux concours sans compter les prix et 50 k€ de participation à des salons et des foires
Ressource à mettre en œuvre	<ul style="list-style-type: none"> ▪ 0,5 ETP 	Démarrage	<ul style="list-style-type: none"> ▪ Court terme

ACTION 1

Réaliser une communication à destination de la commande publique et parapublique, puis des particuliers primo-accédants ou ayant des projets de rénovation/extension

Sous-action 1

- Rédiger une newsletter mensuelle à destination des acteurs publics et parapublics pour décrire les avantages du bois construction et ses modalités de mise en œuvre

Sous-action 2

- Intégrer un volet bois au salon SABINE
 - Un premier salon spécialisé bois « Carrément BOIS » avait été lancé en 2012 ; au vu du taux de participation, des discussions sont actuellement en cours pour étendre le salon SABINE (SALON du Bâtiment Innovant du Nord-Est) au matériau bois
 - Ce salon a connu en 2013 sa 4^{ème} édition, la prochaine ayant lieu en 2015 (salon ponctuel tous les deux ans): grâce à ses 200 participants et ses 4 000 visiteurs, le salon permet d'échanger avec de nombreux acteurs, champardennais ou non et de communiquer et de partager les retours d'expériences

Sous-action 3

- Rédiger des guides pratiques à l'utilisation du bois dans la construction au sein des bâtiments publics et parapublics, tant en termes de construction neuve que de rénovation
 - Trois guides sont actuellement en cours de rédaction : une plaquette sur les essences disponibles (Valeur Bois), une deuxième à destination des collectivités territoriales (URACOFOR) et une dernière portant sur un référentiel des constructions bois (ARCAD) (documents en cours déjà budgétés)

Sous-action 4

- Participer à une dizaine de foires et salons sur le territoire champardennais (Foire de Champagne, Foire de Libramont...), pour promouvoir l'utilisation du bois dans la construction auprès des particuliers

Pilote et partenaires

- Valeur Bois, ARCAD, FFB, CAPEB, URACOFOR, Etat en région

Budget prévisionnel

- 80 k€ / an dont 30 k€ de coûts de personnel et 50 k€ an de participation à des salons et des foires

Ressource à mettre en œuvre

- 0,5 ETP

Démarrage

- Court terme - certaines actions, comme le salon Sabine, étant déjà en cours

Indicateurs de suivi

- Nombre de participants au salon
- Nombre de newsletters rédigées

- Nombre d'entreprises contactées grâce à la newsletter / aux guides pratiques

ACTION 2

Créer des vitrines / démonstrateurs bois construction au sein de la région afin d'attirer prioritairement les acteurs publics et parapublics mais aussi les particuliers

Sous-action 1

- **Créer un site internet dédié à actualiser régulièrement**
 - Le site internet promeut l'utilisation du bois dans la construction (structure / aménagement) en mettant en exergue l'exemple de bâtiments bois de référence
 - Le site internet présente les acteurs en présence (compétence, références, contacts), ainsi que les caractéristiques des essences locales
 - Un catalogue de prestations (avec coûts associés), à actualiser tous les ans, est également disponible en ligne. Les guides pratiques rédigés en action 1, ainsi que le guide national « Rénover avec le bois »

Sous-action 2

- **Stimuler l'innovation : organiser un concours d'idées** basé sur une essence locale de feuillus à valoriser
 - Le but de ce concours est de faire émerger des idées créatives et innovantes permettant de développer une offre de semi-produits issus de la 1^{ère} transformation à base de feuillus locaux. Il s'agira aussi de développer une offre de produits bois à base de feuillus locaux dédiés à la construction en ossature pour mettre en avant les performances techniques de ces essences. Le prix pourrait être de réaliser un prototype.
 - Le concours met l'accent sur les ressources locales possédant des caractéristiques mécaniques intéressantes pour le bois construction
 - Les participants peuvent être champardennais mais pas uniquement, contribuant à faire connaître la région à l'extérieur de son territoire

Sous-action 3

- **Organiser un concours d'architecture** des systèmes constructifs en bois réalisés au sein de la région.
 - Le concours met l'accent sur des réalisations locales et le savoir-faire des entreprises / architectes pour l'utilisation du bois dans la construction, quelque soit le bois utilisé
 - Un bailleur social pourrait s'engager à réaliser le projet gagnant

Pilote et partenaires

- Valeur Bois, ARCAD, FFB, CAPEB, URACOFOR, Etat en région

Budget prévisionnel

- ≈ 50 k€ / an pour le développement du site internet et l'organisation des deux concours sans compter les prix

Ressource à mettre en œuvre

- A intégrer au salon SABINE avec l'appui du 0,5 ETP de l'action 1

Démarrage

- Court terme

Indicateurs de suivi

- Nombre de propositions reçues

Missions	<ul style="list-style-type: none"> ▪ Soutenir l'utilisation du bois dans la construction auprès de la commande publique et parapublique locale ▪ Soutenir l'utilisation du bois dans la construction auprès des entreprises privées et des particuliers 		
Cibles	<ul style="list-style-type: none"> ▪ Commande publique, entreprises régionales de la filière bois construction de 2^{ème} transformation 		
Définition, enjeux et objectifs	<ul style="list-style-type: none"> ▪ Soutenir des projets emblématiques servant de vitrine pour l'utilisation du bois (à l'exemple du Centre Pompidou-Metz et du projet de bâtiment bois à étages dans le cadre de la <i>Nouvelle France Industrielle</i>) ▪ Accompagner les donneurs d'ordre dans leur choix de matériaux ▪ Informer les donneurs d'ordre des avantages à utiliser le bois dans la construction 		
Etat de l'existant	<ul style="list-style-type: none"> ▪ Quelques bailleurs actifs et volontaires, à l'exemple de l'Effort Rémois ▪ Néanmoins, de même qu'à l'échelle nationale, des freins de la commande publique / bailleurs privés en termes de : surcoût pressenti et image d'un entretien plus complexe / coûteux / chronophage ▪ Projet de création d'un poste de référent bois 		
Actions à conduire	<ul style="list-style-type: none"> ▪ Action 3 : informer et accompagner la maîtrise d'œuvre et la maîtrise d'ouvrage ▪ Action 4 : construire un réseau de référents bois au sein d'une large interrégion de 250 à 300 km de rayon autour de la région Champagne-Ardenne 		
Pilote et partenaires	<ul style="list-style-type: none"> ▪ Etat en région, Conseil Régional Champagne-Ardenne, Valeur Bois, ARCAD, URACOFOR, FBF 	Budget prévisionnel	<ul style="list-style-type: none"> ▪ 50 k€ / an de coûts de personnel dont 30k€/an de coût de personnel et 20k€/an de frais d'animation
Ressource à mettre en œuvre	<ul style="list-style-type: none"> ▪ 1,5 ETP (1 ETP projeté en 2014 avec un co-financement régional et national + 0,5 ETP à financer) 	Démarrage	<ul style="list-style-type: none"> ▪ Court et moyen termes

ACTION 3

Informier et accompagner la maîtrise d'œuvre et la maîtrise d'ouvrage

Sous-action 1

- **Rencontrer la maîtrise d'œuvre et la maîtrise d'ouvrage**
 - Informer la maîtrise d'œuvre et la maîtrise d'ouvrage des avantages du bois dans la construction
 - Proposer des solutions mixtes utilisant du bois couplé avec d'autres matériaux

Sous-action 2

- **Accompagner les donneurs d'ordre dans :**
 - La rédaction des cahiers des charges des bâtiments à construire
 - Le choix des matériaux à mettre en œuvre
 - Le choix des entreprises à solliciter pour la mise en œuvre des bâtiments

Sous-action 3

- **Mettre en place des actions ciblées**
 - Organiser des réunions de concertation, par exemple tous les six mois : réunions de travail thématiques, partage de bonnes pratiques
 - Mettre en place des outils dédiés pour faciliter les rencontres avec la maîtrise d'œuvre et la maîtrise d'ouvrage : plaquettes de présentation de bâtiments incorporant du bois, annuaire des entreprises champardennaises, etc.
 - Organiser des journées portes ouvertes pour la maîtrise d'œuvre et la maîtrise d'ouvrage avec des visites sur site : visite de chantiers en cours ou de démonstrateurs afin de voir les réalisations abouties et avoir les retours d'expérience sur des chantiers datant de plusieurs années

Pilote et partenaires

- Conseil Régional Champagne-Ardenne, Etat en région, Valeur Bois, ARCAD, URACOFOR

Budget prévisionnel

- 20 k€ / an de coûts des actions ciblées

Ressource à mettre en œuvre

- 1 ETP (réflexion budgétaire en cours 2014 au niveau régional et national)

Démarrage

- Court terme, dès la création du poste de référent bois

Indicateurs de suivi

- Nombre de bâtiments ayant abouti à incorporer du bois
- Nombre de donneurs d'ordre rencontrés

ACTION 4

Construire un réseau de référents bois

Sous-action 1

- **Dédier un référent bois au segment des particuliers**, qui aura les mêmes rôles que le référent bois dédié à la commande publique et parapublique :
 - Rencontrer la maîtrise d'œuvre et la maîtrise d'ouvrage
 - Accompagner les donneurs d'ordre
 - Structurer et animer les réseaux locaux : points rénovations info-services, ANAH, Espaces Info Energies, Ambassadeurs de l'efficacité énergétique

Sous-action 2

- **Structurer et animer le réseau des référents bois champardennais**
 - A l'échelle de la région Champagne-Ardenne, les deux référents bois doivent travailler de concert pour mutualiser les efforts et maximiser les effets
 - A l'échelle nationale, les référents bois champardennais pourront se mettre en relation avec les référents régionaux pour les filières industrielles de l'agroalimentaire et du bois, qui, au sein des DRAAF et DIRECCTE, sont mobilisés tant sur l'emploi, l'investissement, la performance environnementale et les entreprises en difficulté que sur la mise en place et le suivi des dispositifs et plans d'actions publics en la matière, tels les contrats de filière. A noter, qu'un réseau national des référents est constitué et animé par la DGPAAT et la DGCIS pour les référents « bois »

Pilote et partenaires

- Conseil Régional Champagne-Ardenne, Valeur Bois, ARCAD, URACOFOR, DIRECCTE, DRAAF

Budget prévisionnel

- 30 k€ / an de coûts de personnel

Ressource à mettre en œuvre

- 0,5 ETP (en complément des 0,5 ETP de la campagne de communication)

Démarrage

- Moyen terme

Indicateurs de suivi

- Nombre de bâtiments ayant abouti à incorporer du bois
- Nombre de donneurs d'ordre rencontrés
- Nombre de postes de référents créés

Missions	<ul style="list-style-type: none"> ▪ Mettre en place des outils stratégiques de pilotage local de la filière ▪ Mettre en place des outils dédiés au suivi de la filière et des marchés <p><i>Missions détaillées dans la slide suivante</i></p>		
Cibles	<ul style="list-style-type: none"> ▪ Ensemble des acteurs professionnels et institutionnels du bois construction en Champagne-Ardenne 		
Définition, enjeux et objectifs	<ul style="list-style-type: none"> ▪ Permettre aux pouvoirs publics de suivre l'évolution de la filière et de l'accompagner dans son développement ▪ Connaître le tissu industriel de la filière bois construction – caractérisation des acteurs et de leurs tendances d'évolution, identification de leurs besoins/attentes, etc. – avec une vision évolutive / tendancielle et non pas statique de l'activité des entreprises et de la filière ▪ Mieux connaître le marché pour donner aux entreprises les moyens d'anticiper et d'adapter leur offre à la demande, notamment locale 		
Etat de l'existant	<ul style="list-style-type: none"> ▪ Un manque de données quantitatives consolidées et fiables à l'échelle de la filière bois construction champardennaise ▪ Un manque de connaissance des marchés par les entreprises ▪ Une cellule économique régionale de la construction 		
Actions à conduire	<ul style="list-style-type: none"> ▪ Action 5 : suivre les évolutions de la filière bois construction champardennaise à travers l'établissement et l'actualisation annuelle d'une base de données reprenant les indicateurs clefs de la filière 		
Pilote et partenaires	<ul style="list-style-type: none"> ▪ Cellule Économique Régionale de la Construction (DREAL), Valeur Bois, DIRECCTE, ARCAD, CCI 	Budget prévisionnel	<ul style="list-style-type: none"> ▪ 60 k€ / an (30k€ de frais de personne, 20k€ pour la sous-traitance de l'enquête annuelle, 5k€ pour le développement d'outils de communication et 5k€ pour la veille)
Ressource à mettre en œuvre	<ul style="list-style-type: none"> ▪ 0,5 ETP ▪ Faire appel à un prestataire pour réaliser l'enquête tous les ans 	Démarrage	<ul style="list-style-type: none"> ▪ Court terme

ACTION 5

Mettre en place des outils de pilotage stratégique de la filière

Sous-action 1

- **Mettre en place une base de données en définissant les indicateurs à suivre**
 - Cette base de données peut se baser sur les résultats issus de la présente étude (dont le périmètre est de 83 entreprises de plus de 10 salariés) et détaillés en annexe
 - Elle pourra par exemple comprendre les indicateurs suivants : évolutions de l'emploi, du CA, du résultat net, du nombre d'entreprises (fermetures / rachats / créations) ... par secteur – les indicateurs et leur nombre pouvant varier en fonction des besoins
 - La méthodologie de récupération des informations pourra regrouper deux sources différentes :
 - Les résultats de l'enquête nationale réalisée par l'Observatoire national de la construction bois
 - Un questionnaire administré aux entreprises, groupant plusieurs demandes d'informations, afin de minimiser le nombre de sollicitations (données économiques, besoins liés à la formation, besoins financiers)
 - Actualiser les données tous les deux ans, en gardant la possibilité d'affiner les questions au fil du temps

Sous-action 2

- **Réaliser une plaquette, afin de communiquer les résultats auprès des entreprises et des pouvoirs publics** (travail à réaliser en commun avec l'action communication)
 - Valoriser le travail de récupération des données qui aura été effectué auprès des entreprises
 - Communiquer sur l'état des lieux de la filière

Sous-action 3

- **Mettre en place une veille sectorielle des marchés du bois construction** pour donner aux entreprises les moyens d'anticiper et d'adapter leur offre à la demande, notamment locale

Pilote et partenaires

- Cellule Économique Régionale de la Construction (DREAL), Valeur Bois, DIRECCTE, ARCAD, CCI

Budget prévisionnel

- 60 k€ / an (cf. slide 49 pour le détail)

Ressource à mettre en œuvre

- 0,5 ETP + un prestataire extérieur pour réaliser l'enquête annuellement

Démarrage

- Court terme

Indicateurs de suivi

- Au moins 50% des données qualitatives et quantitatives des activités des entreprises de 1^{ère} et de 2^{ème} transformations de la filière de bois construction en année 0
- Une consolidation progressive de la base jusqu'à obtenir près de 100% des infos à H2020
- Tendances et évolutions des constructions neuves et en rénovation

Missions	<ul style="list-style-type: none"> ▪ Apporter un ensemble de services aux entreprises ▪ Soutenir les projets individuels et collaboratifs portant sur des marchés applicatifs porteurs et la valorisation de la ressource locale 	
Cibles	<ul style="list-style-type: none"> ▪ Organismes de R&D et innovation (IAR, etc.), entreprises régionales de la filière bois construction de 1^{ère} et 2^{ème} transformations 	
Définition, enjeux et objectifs	<ul style="list-style-type: none"> ▪ Favoriser de nouveaux débouchés pour la ressource bois sur des marchés à haute valeur ajoutée ▪ Développer l'offre de semi-produits / produits à base de chêne, de hêtre et de peuplier ▪ Apporter un avantage compétitif aux entreprises champardennaises sur des marchés porteurs ▪ Favoriser les échanges et les partenariats entre les acteurs de la filière bois et des marchés aval applicatifs 	
Etat de l'existant	<ul style="list-style-type: none"> ▪ Peu de synergies entre la R&D Innovation et les entreprises champardennaises de bois construction ▪ Peu d'innovation visible ▪ Un marché de la construction bois faisant majoritairement appel à des résineux et une ressource majoritairement feuillue ; un manque de connaissance des marchés par les entreprises ▪ Une balance commerciale déficitaire sur certains bois transformés ▪ Une volonté et une attente des acteurs concernant un lieu de rassemblement similaire à un cluster 	
Actions à conduire	<ul style="list-style-type: none"> ▪ Action 6 : proposer des actions de soutien aux entreprises ▪ Action 7 : axer la R&D et l'innovation sur les marchés d'avenir et la valorisation de la ressource locale 	
Pilote et partenaires	<ul style="list-style-type: none"> ▪ Organismes de soutien de R&D régionaux, interrégionaux et nationaux : IAR, CARINNA, Pôle Fibre, FCBA, CRITT Bois ▪ CCI Champagne-Ardenne ▪ Constructys, OPCA de la Construction ▪ Entreprises de 1^{ère} et 2^{ème} transformations du bois 	<p>Budget prévisionnel</p> <ul style="list-style-type: none"> ▪ 270 k€ / an sans AAP dont 120 k€ de coûts de personnel et 150 k€ de coûts de structure
Ressource à mettre en œuvre	<ul style="list-style-type: none"> ▪ 2 ETP 	<p>Démarrage</p> <ul style="list-style-type: none"> ▪ Moyen / long termes

ACTION 6 Proposer des actions de soutien aux entreprises

Sous-action 1

- **Réaliser une enquête biennale auprès des entreprises** (*enquête couplée à celle dédiée à la Cellule Économique Bois de la Construction*)
 - Evaluer les besoins de formation des entreprises en termes de stratégie et de formation continue
 - Evaluer les besoins des entreprises en termes de soutien financier

Sous-action 2

- **Centraliser les offres de formation professionnelle continue :**
 - Formations techniques, formations en termes de gestion d'entreprise, etc. accessibles *via* le site internet dédié au cluster
 - Organisation de visites / ateliers thématiques pour découvrir de nouvelles techniques

Sous-action 3

- **Proposer des prestations d'accompagnement**, telles que :
 - Un accompagnement longue durée avec un suivi régulier des chefs d'entreprise (par exemple tous les six mois) dans leur projet de développement
 - Une orientation vers les aides financières disponibles
 - Un soutien à l'obtention des financements publics ciblés

Sous-action 4

- **Promouvoir des offres globales packagées multi-produits et multi-acteurs**
 - Fédérer et promouvoir l'offre des entreprises locales de charpente construction bois pour répondre à des marchés importants ou nouveaux localement et à proximité (ex: Grand Paris), au travers d'offres groupées *via* par exemple des Groupements Momentanés d'Entreprises (GME), à l'image de *Pulsabois* en Rhône-Alpes

Pilote et partenaires

- Organismes de soutien de R&D et innovation régionaux, interrégionaux et nationaux : IAR, CARINNA, Pôle Fibre, FCBA, CRITT Bois
- CCI Champagne-Ardenne
- Constructys, OPCA de la Construction
- Entreprises de 1^{ère} et 2^{ème} transformations du bois
- Etat en région

Budget prévisionnel

- 60 k€ / an de coûts de personnel

Ressource à mettre en œuvre Indicateurs de suivi

- 1 ETP

Démarrage

- Moyen / long termes

- Nombre de réponses à l'enquête
- Taux de participation aux formations
- Nombre d'entreprises accompagnées

ACTION 7

Axer la R&D et l'innovation sur les marchés d'avenir et la valorisation de la ressource locale

Sous-action 1

- **Axer la R&D et l'innovation sur les marchés d'avenir**
 - Sélectionner des acteurs clés par marché d'avenir pour permettre un effet d'entraînement des autres acteurs de la filière champardennaise de bois construction
 - Organiser des rencontres régulières techniques et thématiques entre les acteurs de la filière champardennaise bois construction et les acteurs de l'innovation (écoles; centres de recherche locaux), sur les marchés d'avenir (mixité des matériaux, R+n, nouveaux usages) et les innovations qui en découlent, par exemple 4 fois par an
 - Organiser des rencontres régulières entre les acteurs de la filière bois et des marchés aval applicatifs, par exemple 4 fois par an

Sous-action 2

- **Axer la R&D et l'innovation sur la valorisation de la ressource locale**
 - Cibler les AAP existants (ANR, FUI,..) en particulier avec le soutien du pôle de compétitivité IAR et de l'agence pour la recherche et l'innovation CARINNA
 - Lancer des AAP spécifiques pour le développement de semi-produits / produits de construction bois à base d'essences feuillues locales, telles que le chêne, le hêtre ou le peuplier, qui soient techniquement validés et économiquement viables

Pilote et partenaires

- Organismes de soutien de R&D et innovation régionaux, interrégionaux et nationaux : IAR, CARINNA, Pôle Fibre, FCBA, CRITT Bois
- Constructys, OPCA de la Construction
- Entreprises de 1^{ère} et 2^{ème} transformations du bois

Budget prévisionnel

- 210 k€ / an sans AAP dont 60 k€ de coûts de personnel et 150 k€ de coûts de structure

Ressource à mettre en œuvre

- 1 ETP

Démarrage

- Moyen / long termes

Indicateurs de suivi

- Nombre de projets individuels / collaboratifs par an sur les marchés d'avenir
- Nombre de nouveaux projets / produits à base de feuillus

Synthèse

Une optimisation budgétaire

Scenarii et plan d'actions

Mesure Coûts	Phase 1 – à horizon 2020			Phase 2 – à horizon 2030	TOTAL
	Campagne de communication	Référent Bois Construction	Observatoire / cellule économique Bois Construction	Cluster Bois Construction	
Coût de personnel	0,5 ETP / an (30 k€ / an)	1,5 ETP / an ¹ (30 k€ / an)	0,5 ETP / an (30 k€ / an)	2 ETP / an (120 k€ / an)	2,5 ETP / an pour objectif 2020 (90 k€ / an) ; 5,5 ETP / an pour objectif 2030 (210 k€ / an)
Autres coûts	100k € / an	20 k€ / an	30 k€ / an	150 k€ / an	300 k€ / an
TOTAL	130 k€ / an	50 k€ / an	60 k€ / an	270 k€ / an	510 k€ / an

Une optimisation budgétaire pour des actions clés et concrètes

¹ 1 ETP projeté en 2014 avec un co-financement régional et national + 0,5 ETP à financer

Synthèse

Une priorisation des actions

Scenarii et plan d'actions

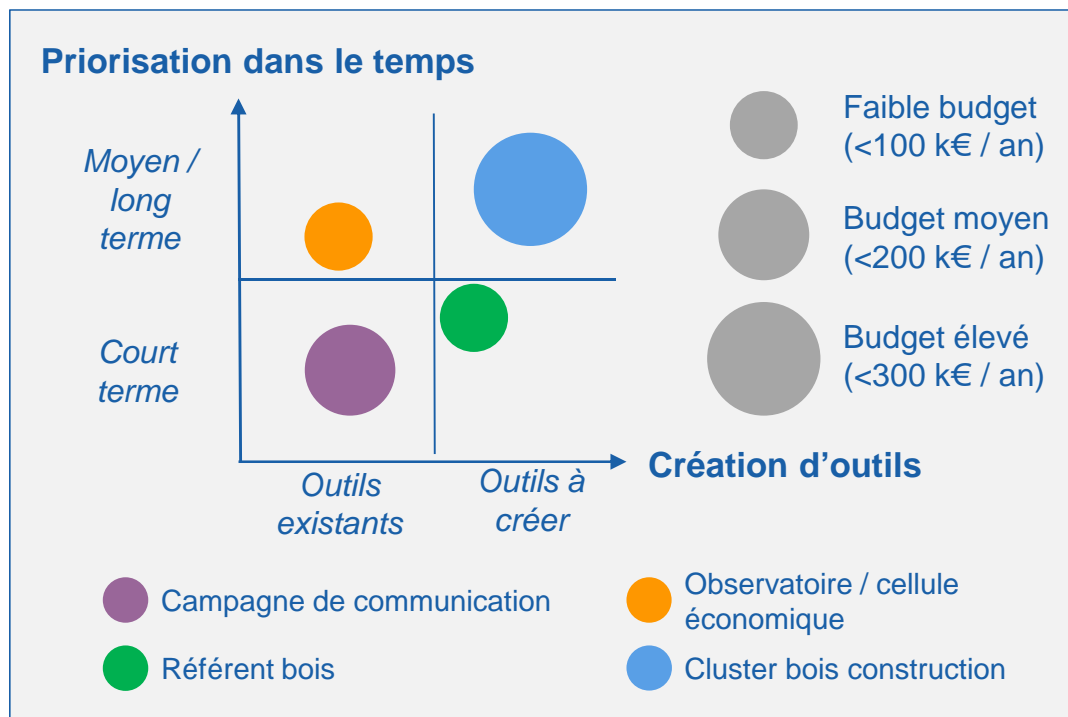

Même si toutes les actions doivent être lancées à court et moyen termes, les investissements pourront être phasés :

- Première phase : campagne de communication (actions 1 et 2), référent bois (action 3) et observatoire économique (action 5).
- Deuxième phase : deuxième référent bois (action 4) et développement du cluster bois construction (actions 6 et 7).

Une priorisation des actions pour un effet optimal

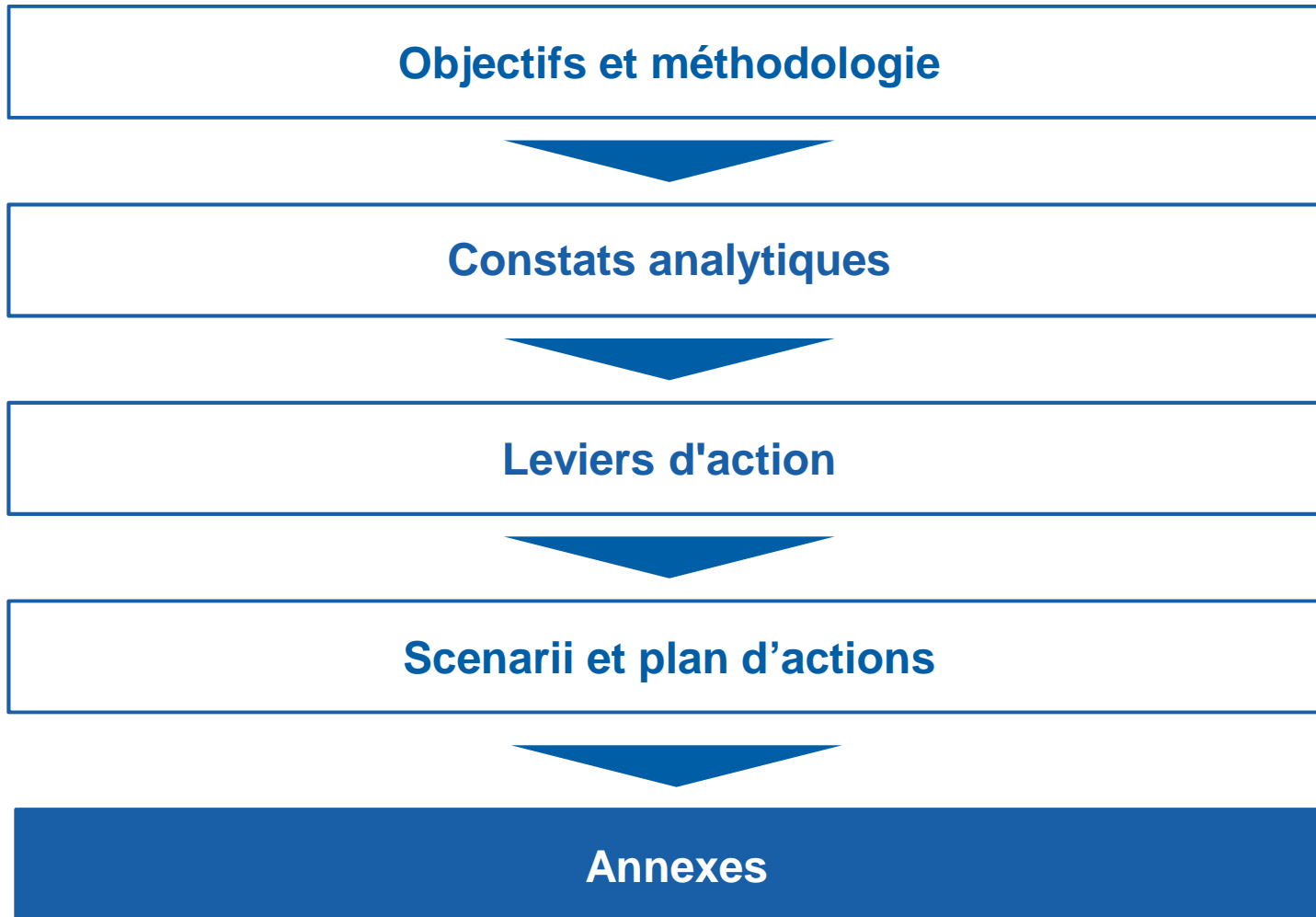

Annexes

Annexes principales

1

Bilan de la ressource bois

2

Bilan des flux bois bruts
et bois transformés

3

Caractérisation des entreprises

4

Caractérisation des marchés

5

Caractérisation des dispositifs
de soutien

Annexes complémentaires

- La ressource en bois de Champagne-Ardenne est majoritairement feuillue, abondante et inégalement répartie sur le territoire.

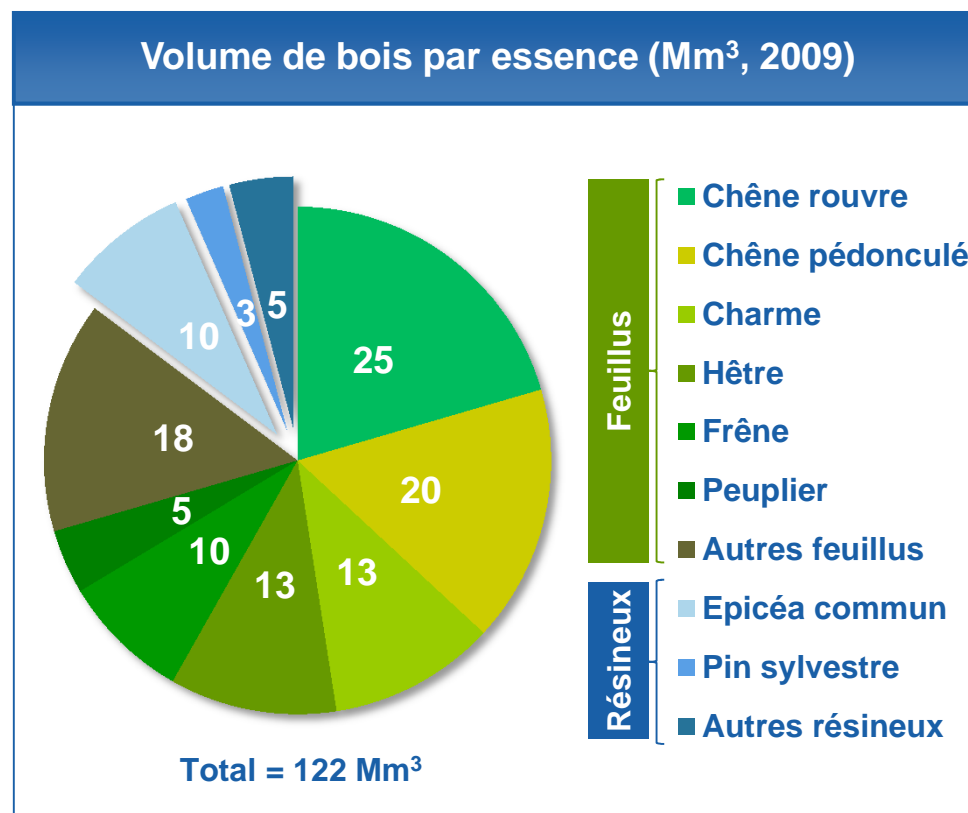

Principales caractéristiques de la forêt en Champagne-Ardenne

- Le taux de boisement en Champagne-Ardenne est de 28%, proche du taux de boisement moyen de la France (29,2%).
- Le volume de bois sur pied en Champagne-Ardenne est de 122 Mm³, soit environ 5% du volume total de la France métropolitaine.
- Le département de la Haute-Marne représente à lui seul environ le tiers du volume de bois régional.
- Les feuillus constituent 84% du volume de bois sur pied de la région.

Source : La forêt française – Les résultats pour la région Champagne-Ardenne, Inventaire Forestier National, septembre 2010



- L'exploitation des récoltes forestières permet la production de bois d'œuvre, majoritairement dédié à la construction, de bois industrie et de bois énergie.

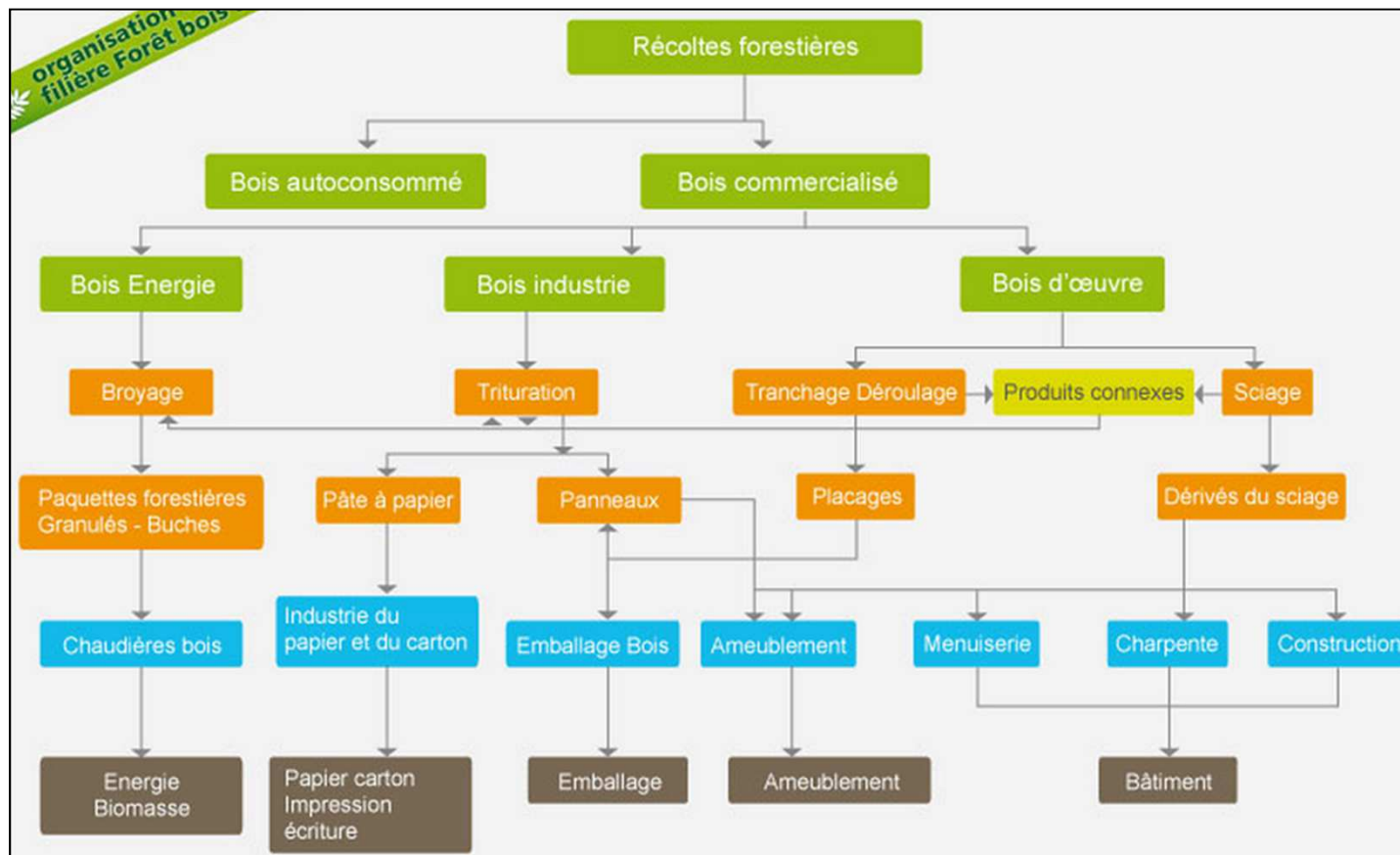

Source : GIPEBLOR

- Le bois récolté en Champagne-Ardenne est majoritairement à destination du bois d'œuvre et du bois d'industrie.

Une récolte total de bois en progression depuis 2009

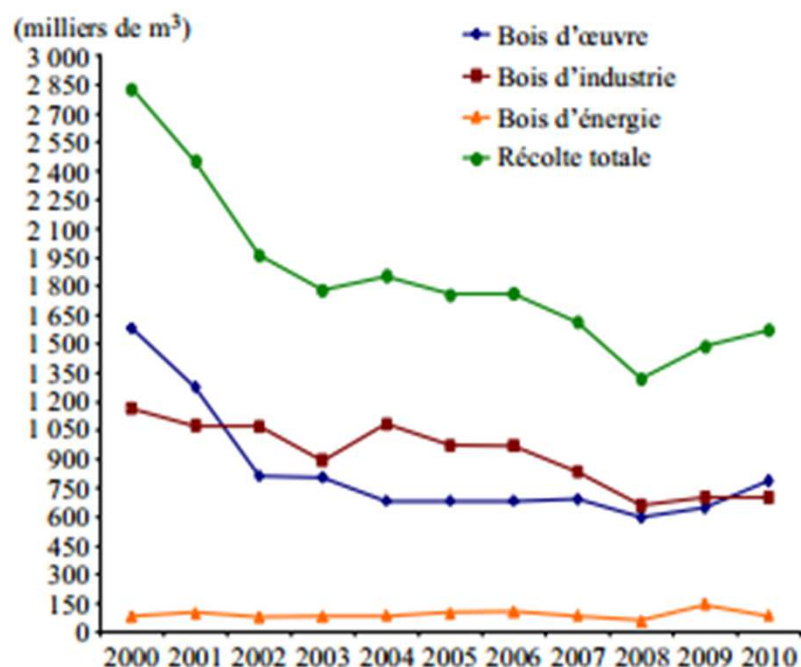

Principales caractéristiques de la récolte de bois en Champagne-Ardenne

- En 2010, 1 575 000 m³ de bois ont été exploités en Champagne-Ardenne.
- Ce volume est en progression depuis deux ans, soit 19% de plus qu'en 2008.
- La région occupe la 9ème position au niveau national, totalisant 4% de la production nationale.
- Les volumes récoltés proviennent pour 40% des Ardennes, 24% de la Haute-Marne, 20% de la Marne et de 16% de l'Aube.
- L'ensemble des départements, excepté la Marne – 8% de 2008 à 2010), voit leur production augmenter : +51% dans les Ardennes, +26% dans l'Aube et +4% en Haute-Marne.

Source : Agreste, Enquête annuelle de branche sur les exploitations forestières de 2000 et 2010



➤ Le bois champardennais récolté est utilisé dans l'ensemble des secteurs d'application du bois.

Abondance de la ressource		Ameublement	Construction	Emballage	Menuiserie	Tonnellerie	Traverses	Trituration Bois énergie
+ ↓	Chêne							
	Hêtre							
	Peuplier							
	Résineux							
	Autres (bois impropres au sciage)							

▲ Aucune structure n'a été mise en place régionalement pour suivre les volumes de bois (essence) utilisés par usage

Source : ONF Bourgogne et Champagne-Ardenne

- Si la récolte actuelle de bois industrie reste nettement supérieure à celle de bois énergie, une tension sur l'approvisionnement existe, du fait d'objectifs locaux d'augmentation d'utilisation du bois d'énergie...

Récolte de bois en Champagne-Ardenne de 2000 à 2010 (en milliers de m³)

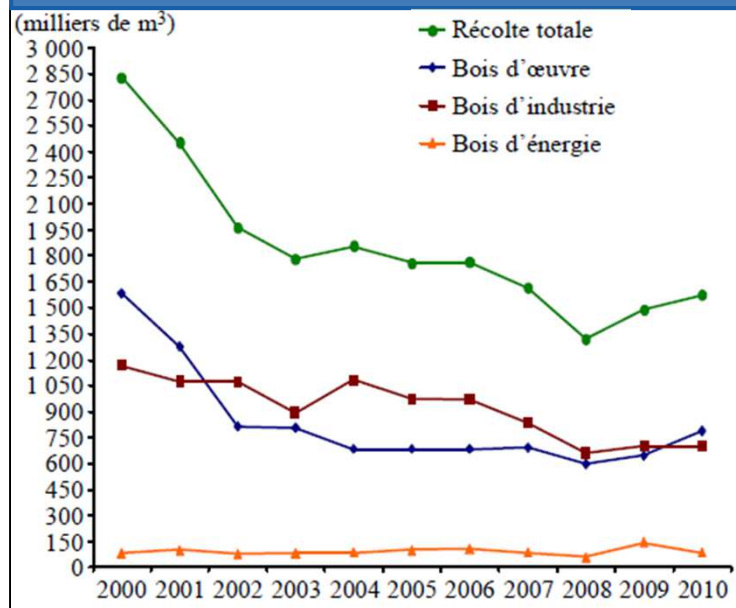

Marché du bois énergie en Champagne-Ardenne et évolution attendue

- La consommation actuelle de bois énergie par habitant est deux fois plus importante en Champagne-Ardenne qu'en France (environ 1 Mt par an).
- Un renforcement progressif de la position du bois énergie parmi les modes de chauffage utilisés dans la région est prévu d'ici 2020.
- Pour ce faire, le gisement théorique de bois supplémentaire mobilisable pour le bois énergie a été évalué à 1,39 Mt (soit une augmentation de 39%).
- Ce gisement se situe principalement en forêt, ressource également utilisée pour le bois industrie. Les produits connexes issus de l'industrie de 1^{ère} et de 2^{ème} transformations sont déjà quasi-totalement valorisés.

Sources : *Exploitations forestières et scieries : des évolutions divergentes*, Agreste Champagne-Ardenne, Février 2012 ; *Plan Climat Air Energie*, Région Champagne-Ardenne, Mai 2012 ; *Evolution du bois énergie sur les 5 régions du Grand Est*, Grand Est, Décembre 2010 ; entretiens ALCIMED

... pouvant à moyen terme créer des concurrences d'usage entre le bois industrie et le bois énergie.

Des tensions sur la matière première

- Une gestion insuffisante de la ressource rendant difficile l'approvisionnement en bois.
- Une ressource limitée et une demande croissante en bois énergie et en bois construction.
- L'importation de bois bruts vers d'autres pays, comme la Finlande, qui préfèrent valoriser leur forêt à travers le bois d'œuvre et le bois industrie et recherche d'autres ressources pour le développement du bois énergie localement.

Des tensions sur les prix

- Une concurrence d'usage entre le bois d'industrie (trituration) et le bois énergie, générant des tensions sur les prix.
« La pression sur la ressource bois augmente ; avec les subventions pour le bois énergie, les prix sur les coproduits ont augmenté de 30%. » *Président, unité de panneaux*
- Des exemples étrangers de pays en avance sur les développement du bois énergie où la concurrence entre usages se matérialise d'un point de vue industriel :
 - En Allemagne : une concurrence d'usage ayant entraîné des fermetures de sites industriels (2,5 millions de m³ de production de panneaux de process) du fait de l'utilisation privilégiée de la ressource en bois énergie plutôt qu'en bois industrie.

Source : entretiens ALCIMED

- Par ailleurs, les sous-produits sont presque totalement valorisés en bois énergie, soit dans l'entreprise soit chez les salariés de l'entreprise.

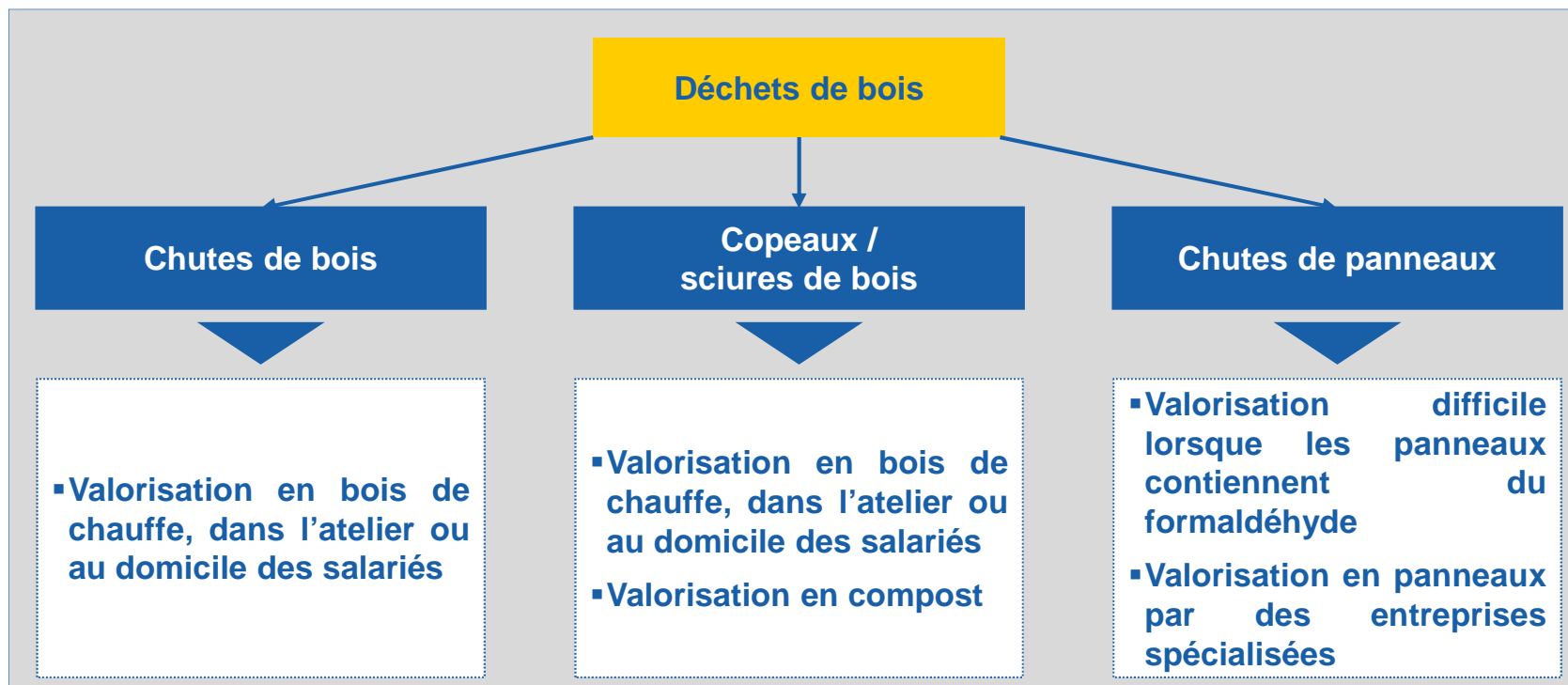

Source : entretiens ALCIMED

Annexes

Annexes principales

1

Bilan de la ressource bois

2

Bilan des flux bois bruts
et bois transformés

3

Caractérisation des entreprises

4

Caractérisation des marchés

5

Caractérisation des dispositifs
de soutien

Annexes complémentaires

- Sur le volume des bois bruts et transformés issus de Champagne-Ardenne et restant sur le territoire national, une part croissante est exportée vers les régions voisines, principalement la Bourgogne.

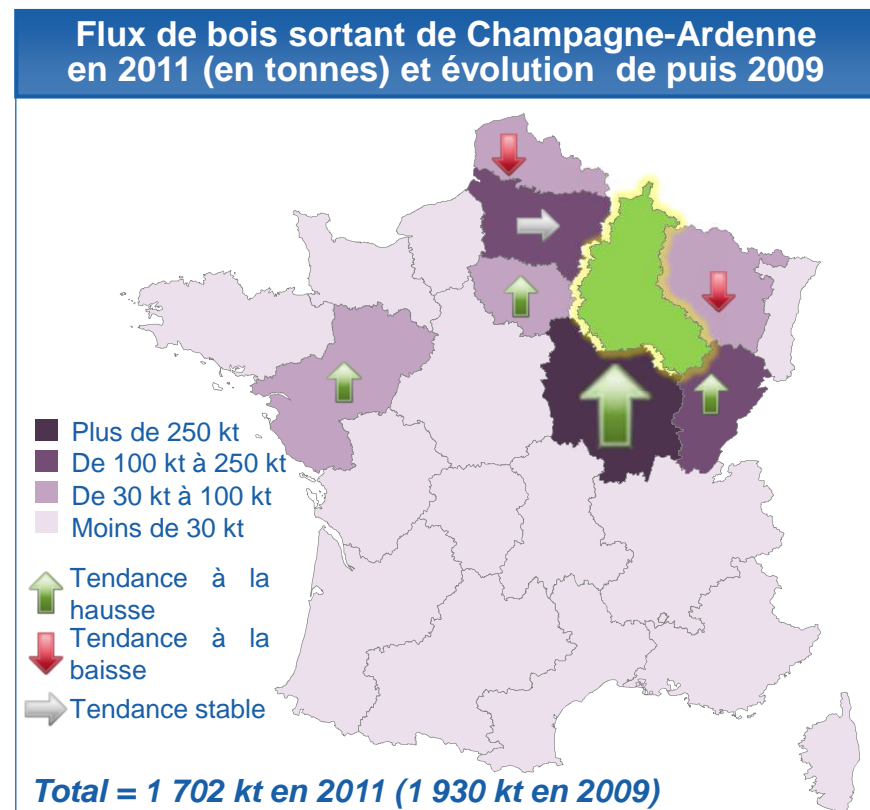

- Les bois issus de Champagne-Ardenne restent en région pour 43% en 2011, mais cette part a considérablement diminué depuis 2009 (71%).
- On observe en effet une tendance croissante à exporter le bois régional vers d'autres régions françaises limitrophes depuis 2010 : 29% en 2009, 43% en 2010 et 57% en 2011.
- Deux régions sont responsables de cette tendance :
 - La première région importatrice de bois champardennais est la Bourgogne : elle importe 3% du bois champardennais en 2009, 9% en 2010 et 27% en 2011.
 - La seconde est la Franche-Comté : 3% du bois champardennais exporté en 2009 à 8% en 2010.
- La Lorraine est également importatrice, mais de manière stable depuis 2009 en pourcentages (4%) et dans des volumes beaucoup plus restreints, en baisse depuis 2009 (94kt en 2009 ; 74kt en 2011).

NB 1 : le flux de bois inclut « Bois – ouvrages en liège naturel ou aggloméré – constructions préfabriquées en bois », « Panneaux de fibres de bois ou d'autres matières ligneuses » et « Autres bois en grumes »

NB 2 : le détail des flux de bois entrants et sortants de Champagne-Ardenne se trouve en annexe

Source : Observatoire Régional des Transports, DREAL Champagne-Ardenne



- La Champagne-Ardenne importe majoritairement du bois de Lorraine et de Picardie.

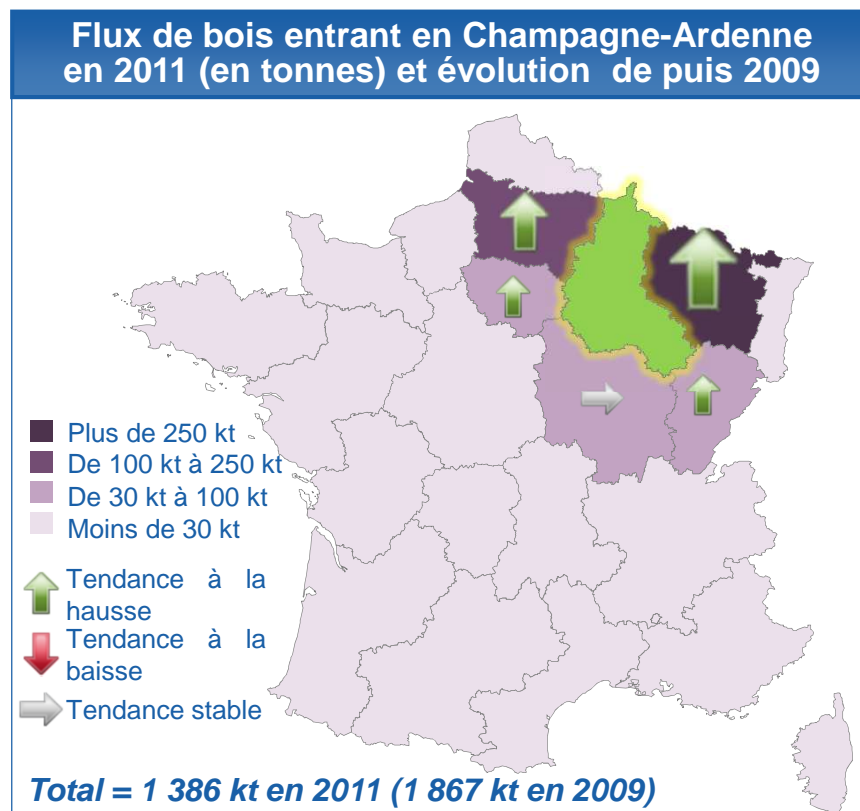

- La Champagne-Ardenne importe de moins en moins de bois provenant d'autres régions françaises : de 1,867 Mt à 1,386 Mt de 2009 à 2011.
- Le bois importé provient majoritairement de deux régions limitrophes avec des tendances à la hausse, tant en volume qu'en pourcentage :
 - La région Lorraine exporte 257 kt (15%) en 2011 vs. 106 kt en 2009 (5%).
 - La région Picardie exporte 107 kt (6%) en 2011 vs. 34 kt (2%) en 2009.

NB 1 : le flux de bois inclut « Bois – ouvrages en liège naturel ou aggloméré – constructions préfabriquées en bois », « Panneaux de fibres de bois ou d'autres matières ligneuses » et « Autres bois en grumes »

NB 2 : le détail des flux de bois entrants et sortants de Champagne-Ardenne se trouve en annexe

Source : Observatoire Régional des Transports, DREAL Champagne-Ardenne



- En cinq ans, la balance commerciale a évolué avec un quadruplement des exportations de bois bruts dont la valeur ajoutée est créée en dehors de la Champagne-Ardenne.

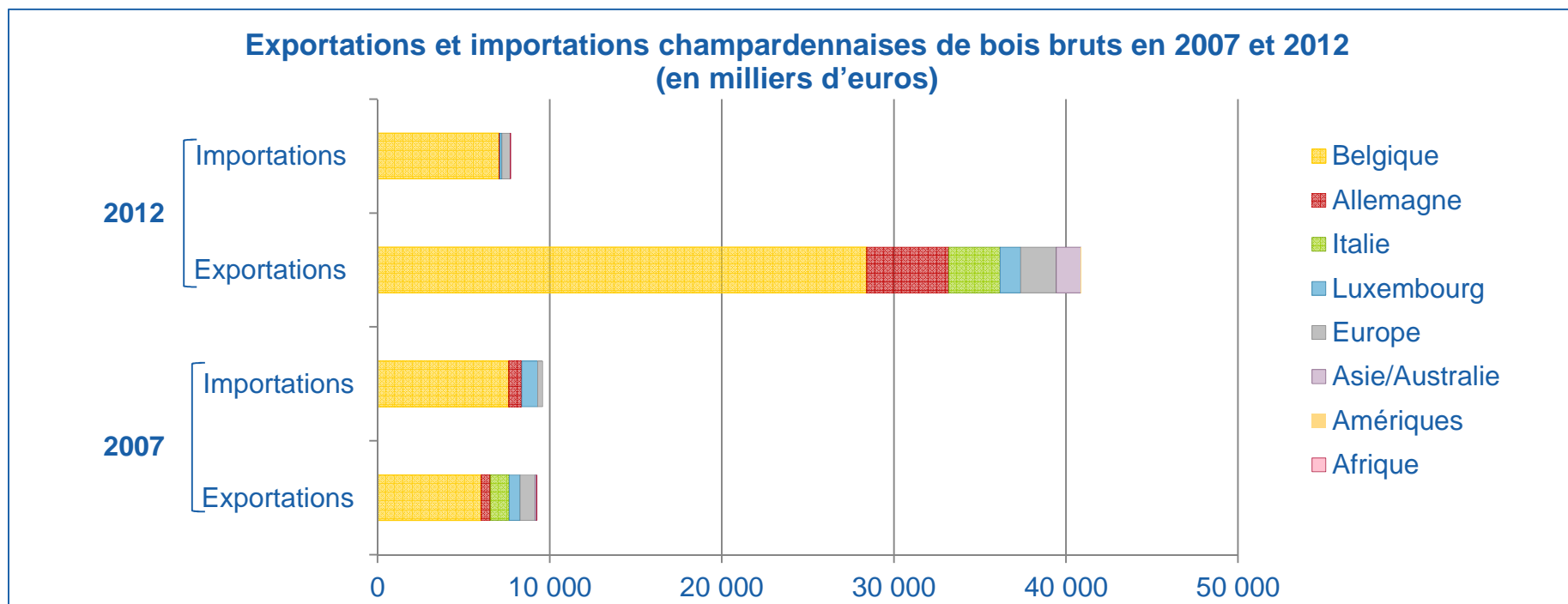

La valeur ajoutée sur les bois bruts se fait majoritairement à l'extérieur de la Champagne-Ardenne :

- En Belgique, qui dispose d'unités de transformation et qui est également une zone de transit, notamment pour des pays à bas coût tels que la Chine (pour les parquets par exemple),
 - En Allemagne, où le potentiel de transformation est supérieur.

Source : Douanes de Champagne-Ardenne

- Cette forte croissance des exportations de bois bruts champardennais s'explique par l'absence d'une chaîne de transformation capable de fournir des produits finis ou semi-finis de bonne qualité.



- Les produits de la 1^{ère} transformation ne sont ni adaptés ni en adéquation avec les besoins de la 2^{ème} transformation du fait d'un manque de connaissance des marchés et d'un manque d'outil industriel (problèmes en termes de qualité et de capacité).





- La 2^{ème} transformation souffre d'un manque d'industrialisation, qui a une incidence directe sur le prix (plus élevé que celui de ses voisins européens) et les compétences des industriels (la perte de l'outil industriel se traduit par une augmentation des entreprises de pose/mise en œuvre et une baisse des entreprises de fabrication).

- En l'absence d'une chaîne de transformation aboutie, le bois de CA est exporté vers des pays voisins, principalement la Belgique ou l'Allemagne, qui transforment la matière première et la revendent ensuite sous forme de produits finis ou semi-finis aux entreprises champardennaises.

« Nous importons des produits finis et semi-finis des pays nordiques, d'Allemagne ou d'Autriche ; mais en Autriche, ils transforment aussi nos propres bois ou ceux des Vosges. » *Gérant, entreprise de construction de maisons en bois*

Source : entretiens ALCIMED

- La qualité du bois est, en effet, un des principaux critères de choix évoqués par les entreprises de la 2^{ème} transformation avec l'essence, le prix et la proximité du fournisseur.

Critères de choix d'approvisionnement	Adéquation avec l'offre champardennaise
 <p>Essences « Nous recherchons en priorité la meilleure essence. » <i>Gérant, entreprise de menuiserie</i></p>	 <p>Une diversité d'essences, essentiellement de feuillus (menuiserie), alors que la construction bois utilise principalement des résineux</p>
<p>Propriétés « Nous sommes très attentifs à la qualité du bois que nous achetons, en fonction de l'usage que nous prévoyons d'en faire. » <i>Gérant, entreprise de charpente</i></p>	 <p>Des bois de qualité, en chêne, peuplier et hêtre</p>
<p>Prix « La tendance est de regarder le coût mais autant que possible, nous essayons de lier le prix aux propriétés attendues. » <i>Gérant, entreprise de menuiserie et d'agencement</i></p>	 <p>Des prix plus élevés localement que dans les régions et pays voisins</p>
<p>Proximité « La proximité ne fait pas forcément partie des critères de choix d'achat. » <i>Gérant, entreprise de menuiserie</i></p>	 <p>Une concurrence pouvant venir de régions voisines, françaises ou européennes</p>

Source : entretiens ALCIMED



➤ Avec une balance commerciale largement excédentaire, les panneaux et placages représentent un atout majeur pour la Champagne-Ardenne.

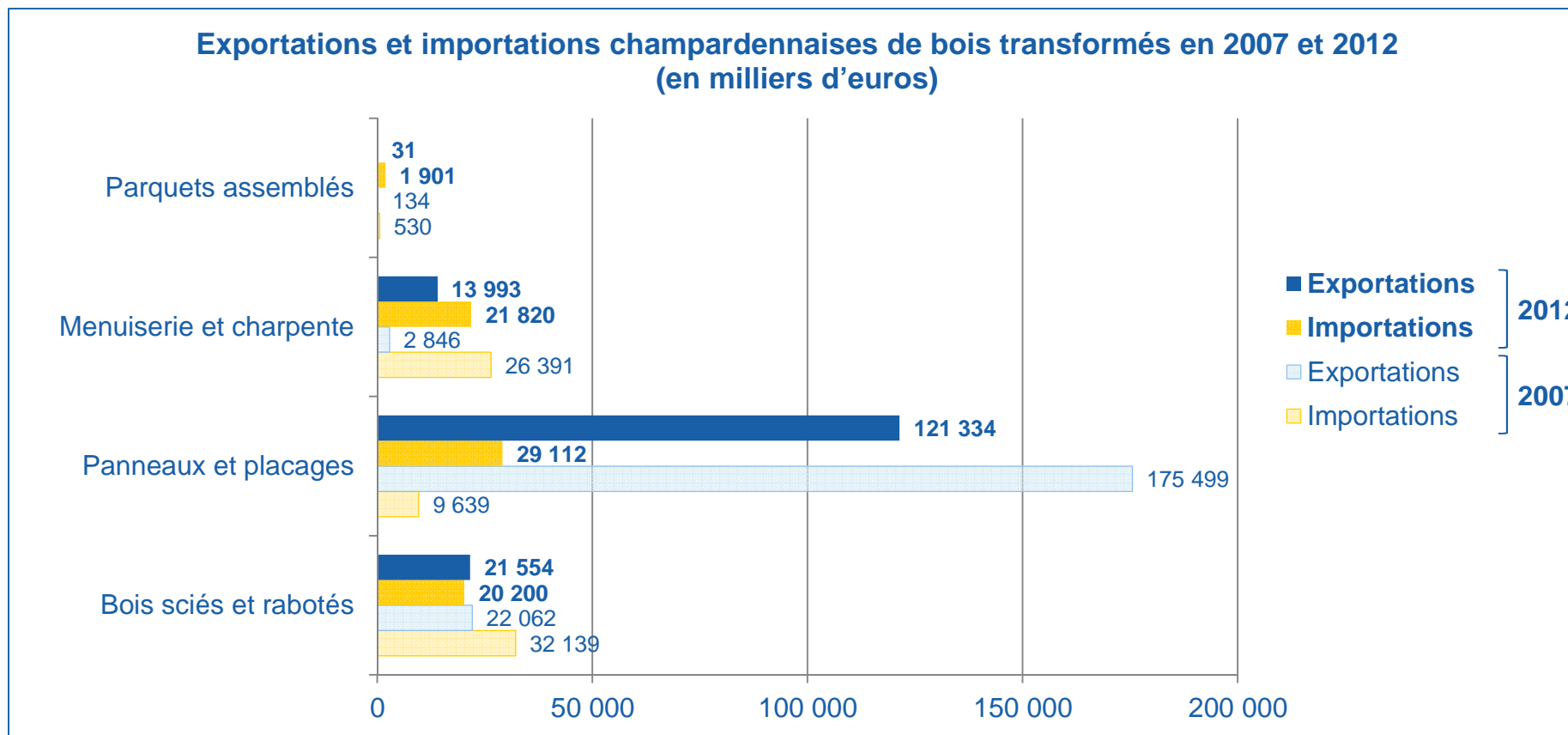

Source : Douanes de Champagne-Ardenne



- Néanmoins, elle tend à s'amenuiser depuis 2007, face à la concurrence belge et allemande croissante...

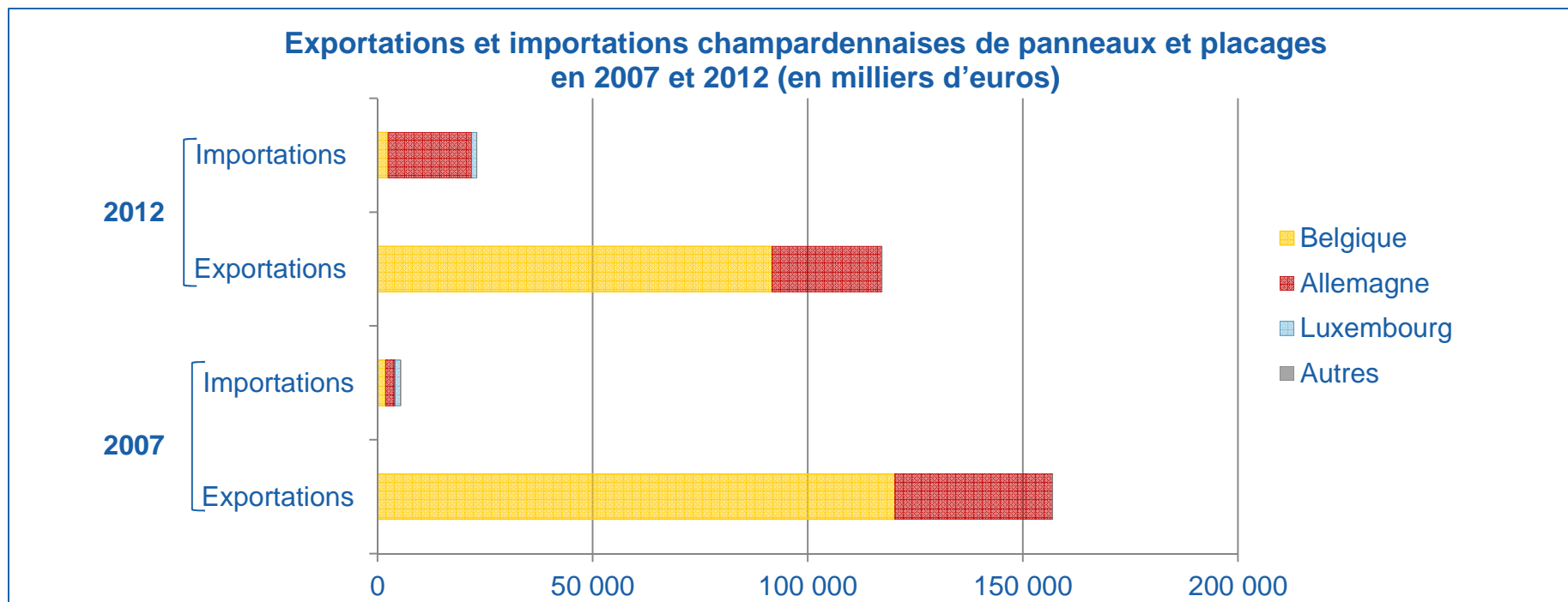

Source : Douanes de Champagne-Ardenne

... et à la fermeture de deux unités majeures de production de panneaux dans un contexte national de saturation du marché.

Niveau national

- Baisse quasi généralisée des volumes de vente des panneaux à base de bois, due à la crise économique de 2008 et à la saturation des marchés :
 - 2007 : 6 Mm³ de panneaux de process produits,
 - 2010 : 5,3 Mm³ de panneaux de process produits.

ISOROY

Plysorol

Niveau régional

UNILIN

- Fermeture de deux unités de production sur trois :
 - L'usine Isoroy de Chamouilley (52) en 2009, pour des raisons de surcapacité de production européenne et la nécessité d'une mise aux normes environnementales coûteuse,
 - L'usine Plysorol en 2012 (liquidation judiciaire).
- L'usine Unilin, la 3^{ème} unité de production, réalise la 1^{ère} transformation sur son site champardennais (produits semi-finis) ; la valeur ajoutée finale se fait sur le site du groupe en Belgique (produits finis).

Baisse de la production champardennaise de panneaux

Sources : UIPP ; FCBA ; entretiens ALCIMED

- La filière locale est donc fragile avec peu de contractualisation entre les acteurs de la 1^{ère} et la 2^{ème} transformation.

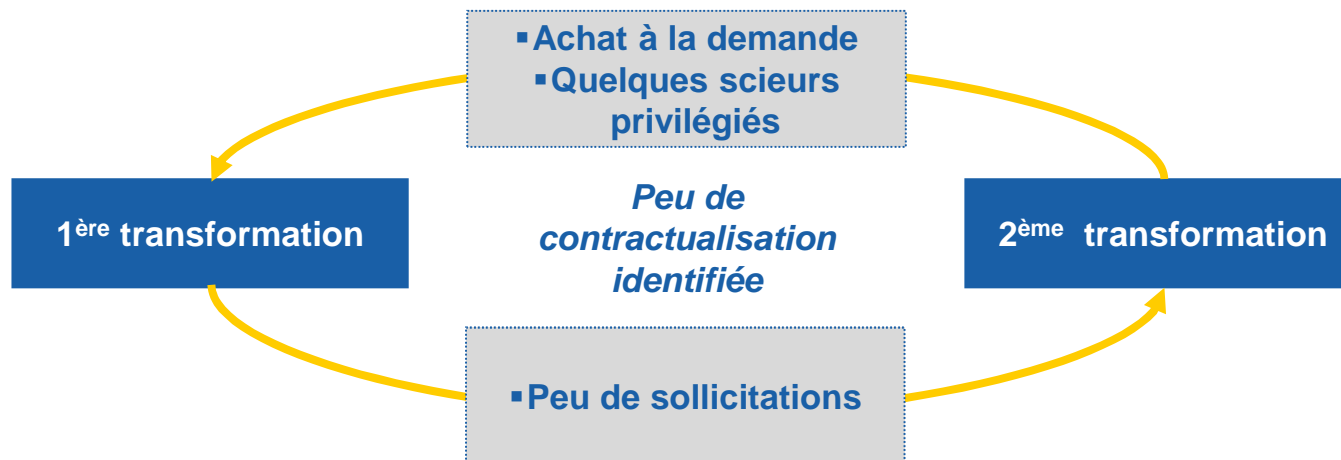

- « Nous ne commandons pas de quantités suffisantes pour contractualiser nos commandes de bois. » *Gérant, entreprise de construction de maisons en bois*
- « Nous achetons le bois à la demande, mais nous avons 3/4 scieurs privilégiés. » *Gérant, entreprise de charpente*
- « Sur des produits récurrents, nous faisons parfois des commandes à l'année. » *Gérant, entreprise de menuiserie et d'agencement*
- « Nous n'avons de contractualisation qu'avec un ou deux industriels pour les bois transformés. » *Dirigeant, négociant en bois et matériaux*

Annexes

Annexes principales

1

Bilan de la ressource bois

2

Bilan des flux bois bruts
et bois transformés

3

Caractérisation des entreprises

4

Caractérisation des marchés

5

Caractérisation des dispositifs
de soutien

Annexes complémentaires



- L'activité globale des entreprises positionnées sur la filière bois construction recouvre la construction, la charpente, la menuiserie, le bardage, ainsi que quelques activités mineures.

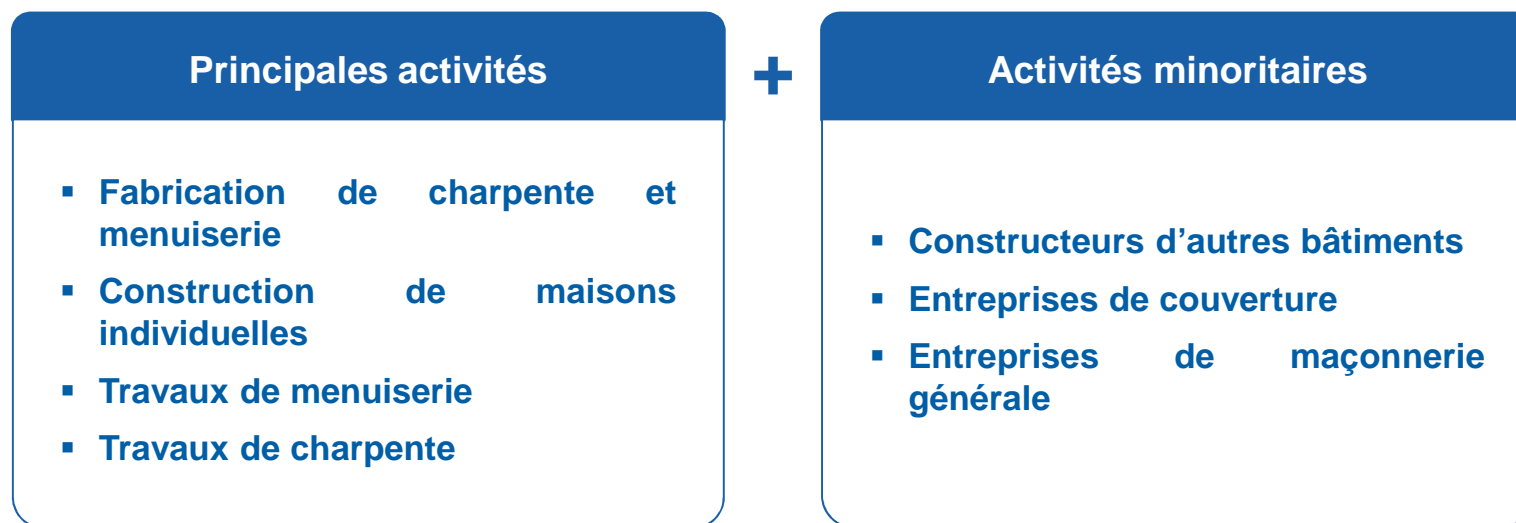

La répartition des entreprises selon la nomenclature française ne permet pas de dissocier la part de l'activité bois de ces entreprises des autres activités.



NB : les codes NAF correspondant à ces activités sont les suivants : 1623Z, 4120A, 4332A, 4391A, 4120B, 4391B et 4399C

Cette segmentation est celle adoptée par France Bois Forêt pour la réalisation de l'observatoire national de la construction bois 2012

Les entretiens complémentaires ont permis l'ajout d'Unilin à la liste des entreprises positionnées sur la filière bois construction champardennaise ; cette entreprise porte le code NAF 1621Z et est comptabilisée dans les activités minoritaires

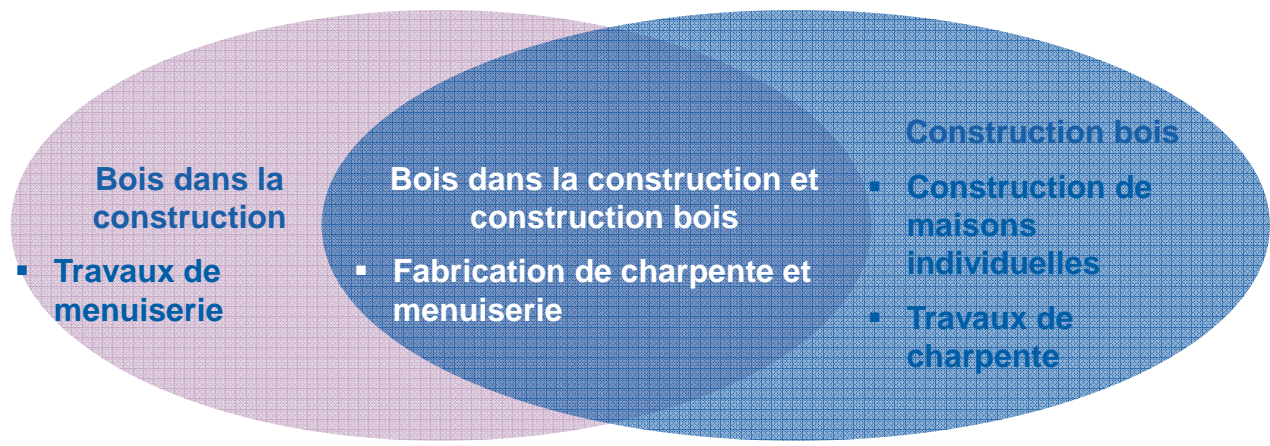

- La nomenclature française sur laquelle s'appuie la méthodologie d'identification des entreprises ne permet pas de distinguer précisément le bois dans la construction de la construction bois.

	Une nomenclature d'activités française inadaptée		Une absence d'outil régional
<p style="text-align: center;">Filière bois construction</p>  <p>Bois dans la construction</p> <ul style="list-style-type: none">▪ Travaux de menuiserie <p>Bois dans la construction et construction bois</p> <ul style="list-style-type: none">▪ Fabrication de charpente et menuiserie <p>Construction bois</p> <ul style="list-style-type: none">▪ Construction de maisons individuelles▪ Travaux de charpente <p>! La répartition des entreprises selon la nomenclature française ne correspond pas systématiquement aux activités réelles des entreprises.</p>		<p>La Champagne-Ardenne souffre d'une absence d'organisme régional / personne référente rassemblant les informations nécessaires à l'identification et au suivi des entreprises positionnées sur la filière bois construction.</p>	

Des investissements supplémentaires nécessaires mis en place par ALCIMED avec 39 entretiens supplémentaires et non initialement prévus réalisés.

- La filière bois construction nationale est tirée par les entreprises de plus de 10 salariés, qui représentent 79% du chiffre d'affaires et 77% des effectifs totaux de cette filière.

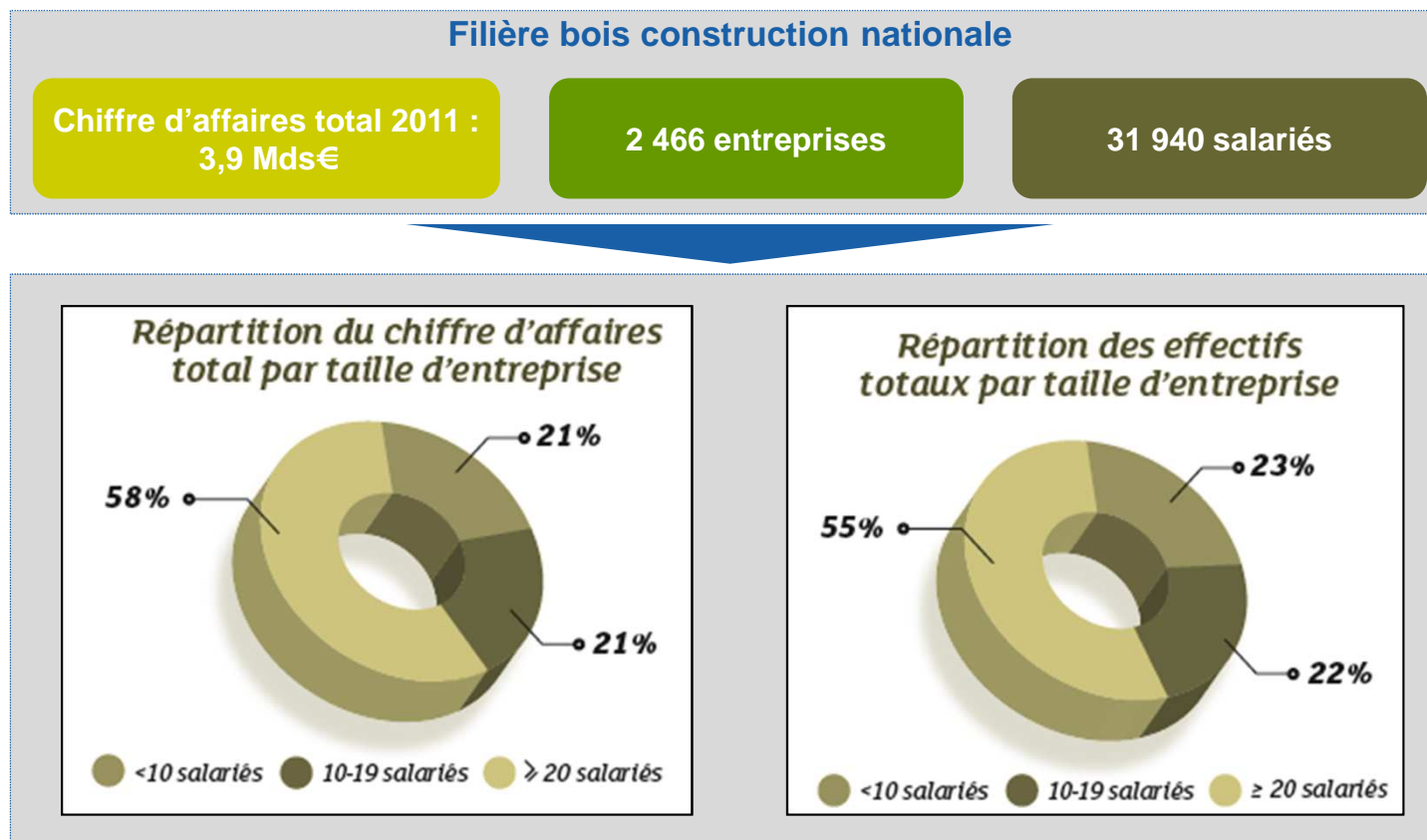

Source : *Observatoire national de la construction bois 2012*, France Bois Forêt, juin 2012

NB : les entreprises identifiées dans cette étude possèdent toutes une part de leur activité dédiée au bois

- En Champagne-Ardenne, la filière bois construction est très atomisée et artisanale, 11% des entreprises ayant plus de 10 salariés.

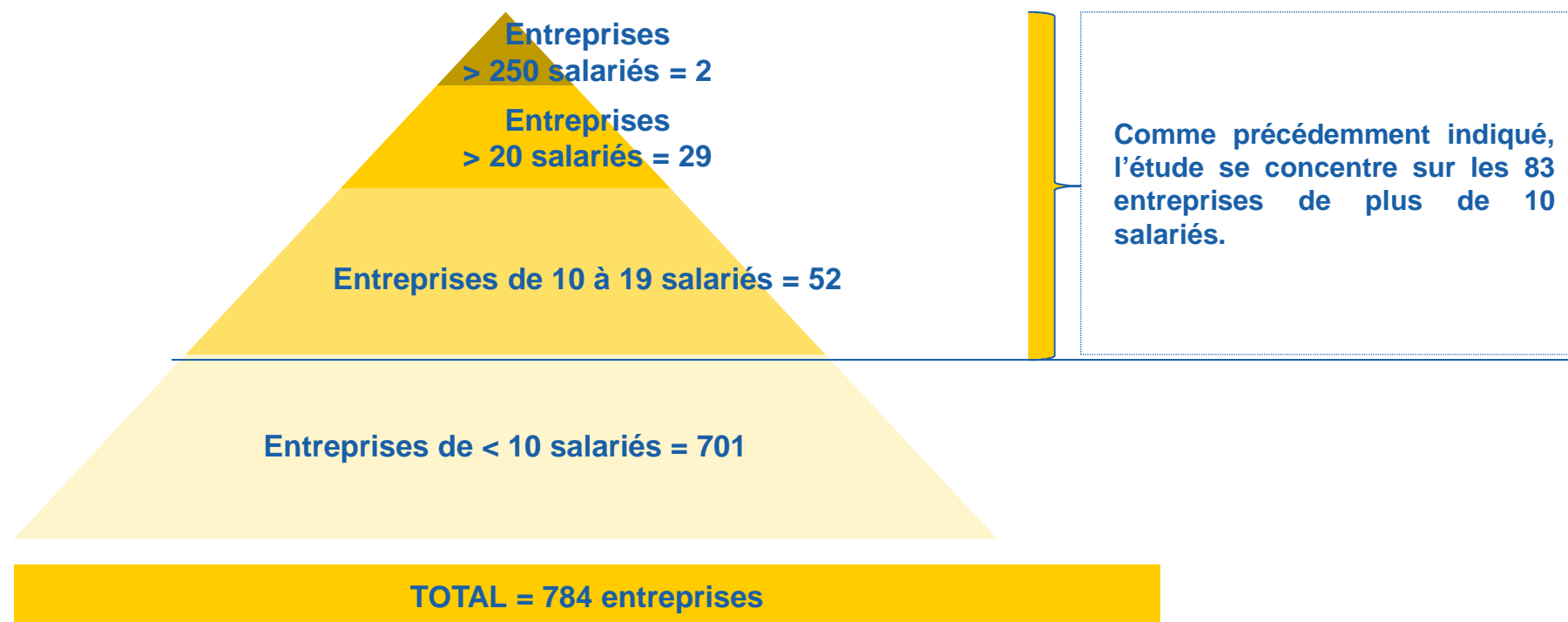

Sources : CCI Reims Epernay ; estimation ALCIMED

NB : 701 entreprises de moins de 10 salariés sont recensées en suivant les codes NAF. Si l'on applique le même ratio que celui appliqué pour les entreprises de plus de 10 salariés entre le nombre d'entreprises recensées suivant le code NAF et le nombre réel d'entreprises faisant du bois construction, un ratio de -20% (voire plus important) pourrait être appliqué. Le nombre d'entreprises de moins de 10 salariés pourrait donc être estimé selon cette méthode à une fourchette comprise entre 560 et 700 entreprises.

- La majorité des effectifs et du chiffre d'affaires de la filière bois construction de Champagne-Ardenne se concentre sur les travaux de menuiserie et la fabrication de charpente et menuiserie.

Code NAF	Nombre d'entreprises	Effectif	Chiffre d'affaires* (2011)
Fabrication de charpente et menuiserie 1623Z	41	1 609 ETP	216,1 M€
Construction de maisons individuelles 4120A	143	537 ETP	72,7 M€ (4 ND)
Travaux de menuiserie 4332A	506	1 858 ETP	136,1 M€ (5 ND)
Travaux de charpente 4391A	71	309 ETP	15,4 M€ (1 ND)
Autres 1621Z, 4120B, 4391B, 4399C	23	440 ETP	149,4 M€
TOTAL	784 entreprises	4 753 ETP (moyenne de 6 ETP par entreprise)	587 M€ (moyenne de 8,3 M€ par entreprise)

*: le chiffre d'affaires est disponible uniquement pour les entreprises de plus de 10 salariés.

Sources : CCI Reims Epervay ; societe.com ; entretiens ALCIMED

- La part du bois dans l'activité des entreprises en Champagne-Ardenne est proche de la moyenne nationale.

Code NAF	Part du bois dans l'activité des entreprises en CA		Part du bois dans l'activité des entreprises en France
Fabrication de charpente et menuiserie 1623Z	79%	>>	50%
Construction de maisons individuelles 4120A	NC		66%
Travaux de menuiserie 4332A	40%	<	47%
Travaux de charpente 4391A	75%	>>	55%
Autres 1621Z, 4120B, 4391B, 4399C	21,2%	<	34%
MOYENNE	44,5%	<	51%

Note méthodologique

- Seules les entreprises de plus de 10 salariés ont été considérées dans le cadre de l'étude alors que l'enquête nationale inclut l'ensemble des entreprises.
- Les résultats obtenus sont issus des entretiens menés et sont illustratifs de la tendance au sein des entreprises.
- A titre d'information, ont été interrogées :
 - 1623Z : 8 entreprises sur 15,
 - 4120A : 5 entreprises sur 8 (dont 2 seulement ont donné des chiffres),
 - 4332A : 15 entreprises sur 46 (dont 2 qui n'ont pas donné de chiffres),
 - 4391A : 7 entreprises sur 10 (dont 1 qui n'a pas donné de chiffres),
 - Autres : 2 entreprises sur 3.

Sources : Observatoire national de la construction bois 2012, France Bois Forêt, juin 2012 ; entretiens ALCIMED

- Les emplois générés par les entreprises positionnées sur le secteur bois construction ont un faible poids économique à l'échelle de la région Champagne-Ardenne.

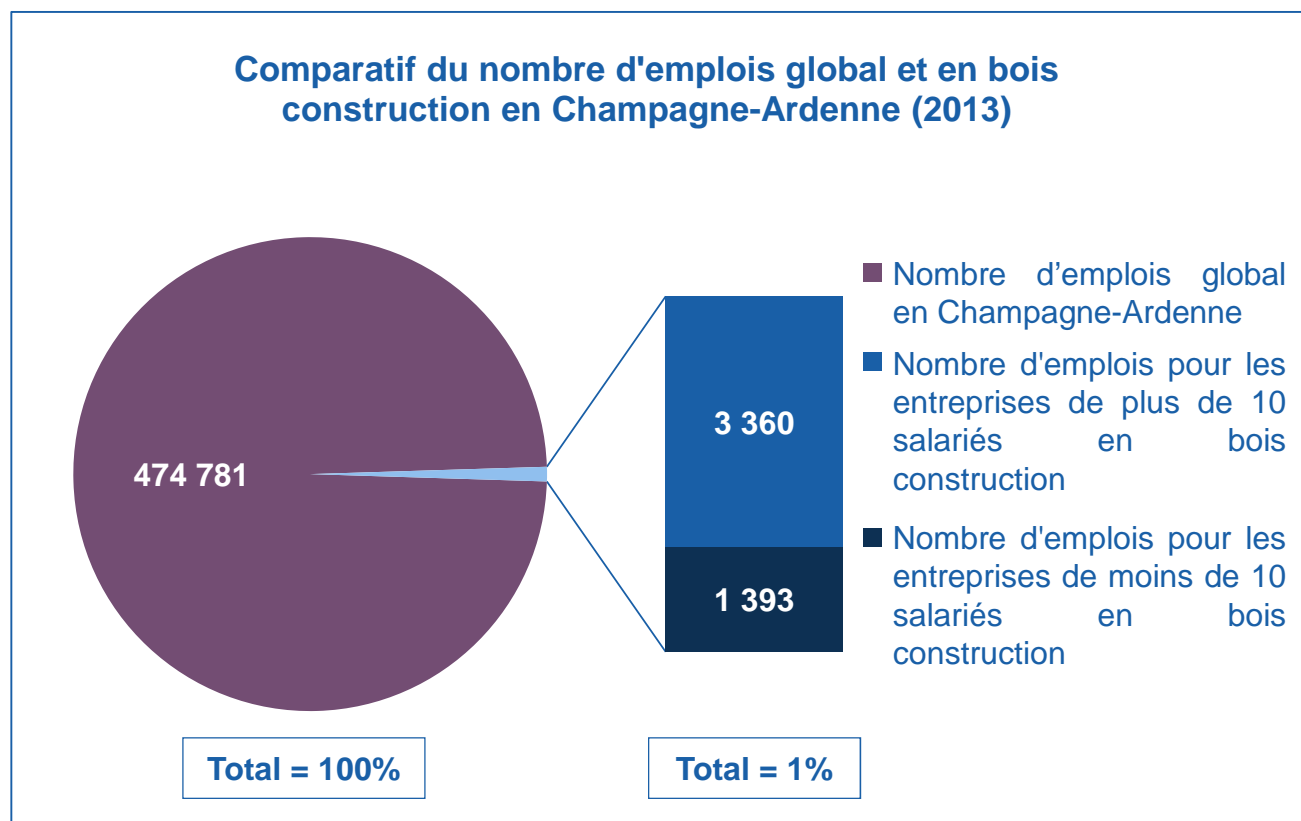

NB : les emplois induits sont détaillés en annexe complémentaire.

Sources : INSEE ; entretiens ALCIMED

- Parmi les entreprises de plus de 10 salariés, celles de menuiserie et de fabrication de charpente concentrent plus des deux tiers des effectifs et du chiffre d'affaires de la filière bois construction champardennaise.

Code NAF	Nombre d'entreprises	Effectif	Chiffre d'affaires (2011)
Fabrication de charpente et menuiserie 1623Z	15	1 543 ETP	216,1 M€
Construction de maisons individuelles 4120A	8	261 ETP	72,7 M€ (4 ND)
Travaux de menuiserie 4332A	46	1 002 ETP	136,1 M€ (5 ND)
Travaux de charpente 4391A	10	163 ETP	15,4 M€ (1 ND)
Autres 1621Z, 4120B, 4391B, 4399C	4	391 ETP	149,4 M€
TOTAL	83 entreprises	3 360 ETP (moyenne de 40 ETP par entreprise)	587 M€ (moyenne de 8,2 M€ par entreprise)

NB : seules les entreprises de plus de 10 salariés ont été considérées dans le cadre de l'étude
Sources : CCI Reims Epervay ; societe.com ; entretiens ALCIMED

- Plus de la moitié des entreprises sont positionnées sur la menuiserie.

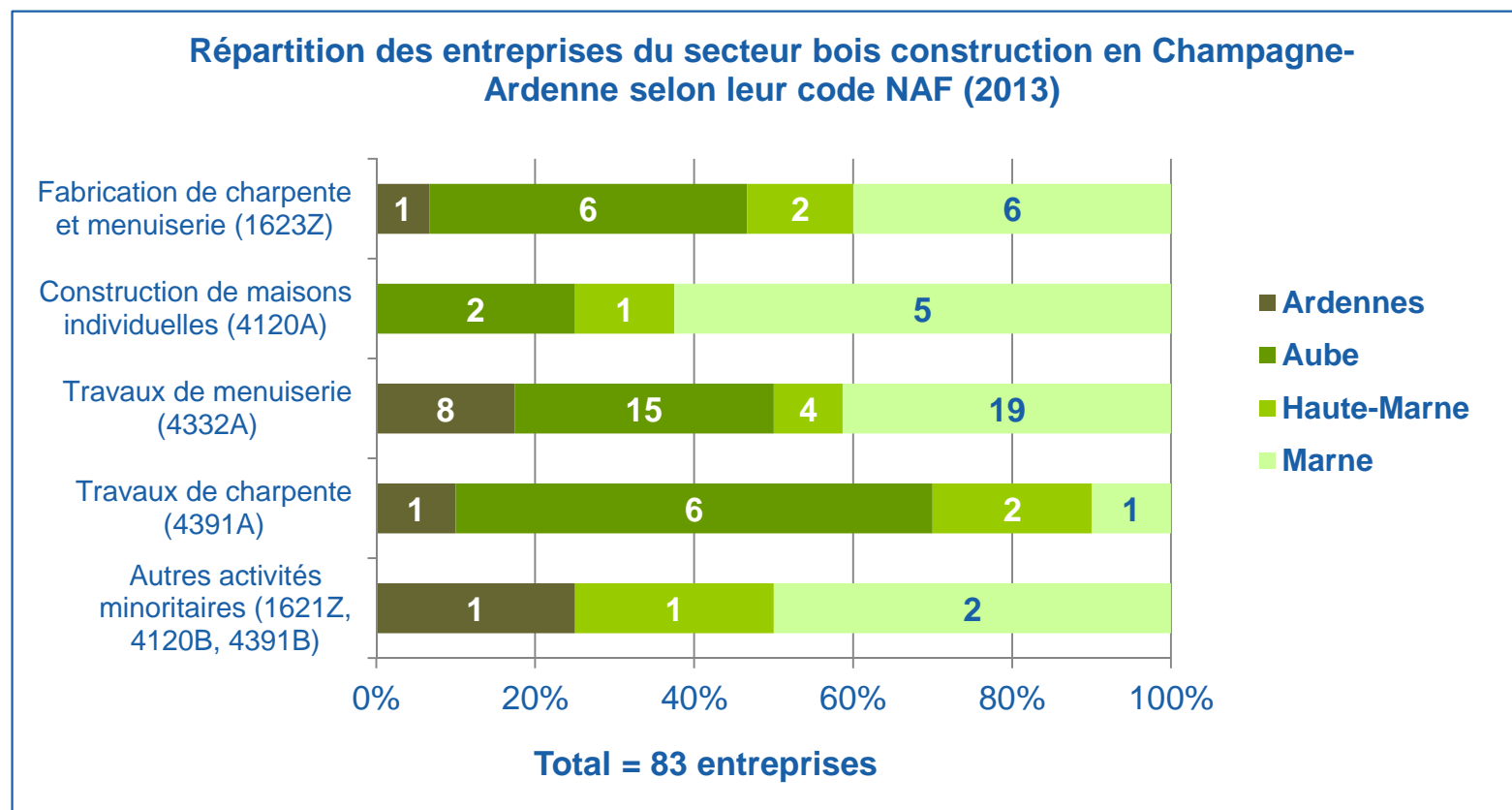

NB : seules les entreprises de plus de 10 salariés ont été considérées dans le cadre de l'étude

Source : CCI Reims Epernay

- Le tissu d'entreprises est artisanal et atomisé car majoritairement constitué d'acteurs de moins de 50 entreprises.

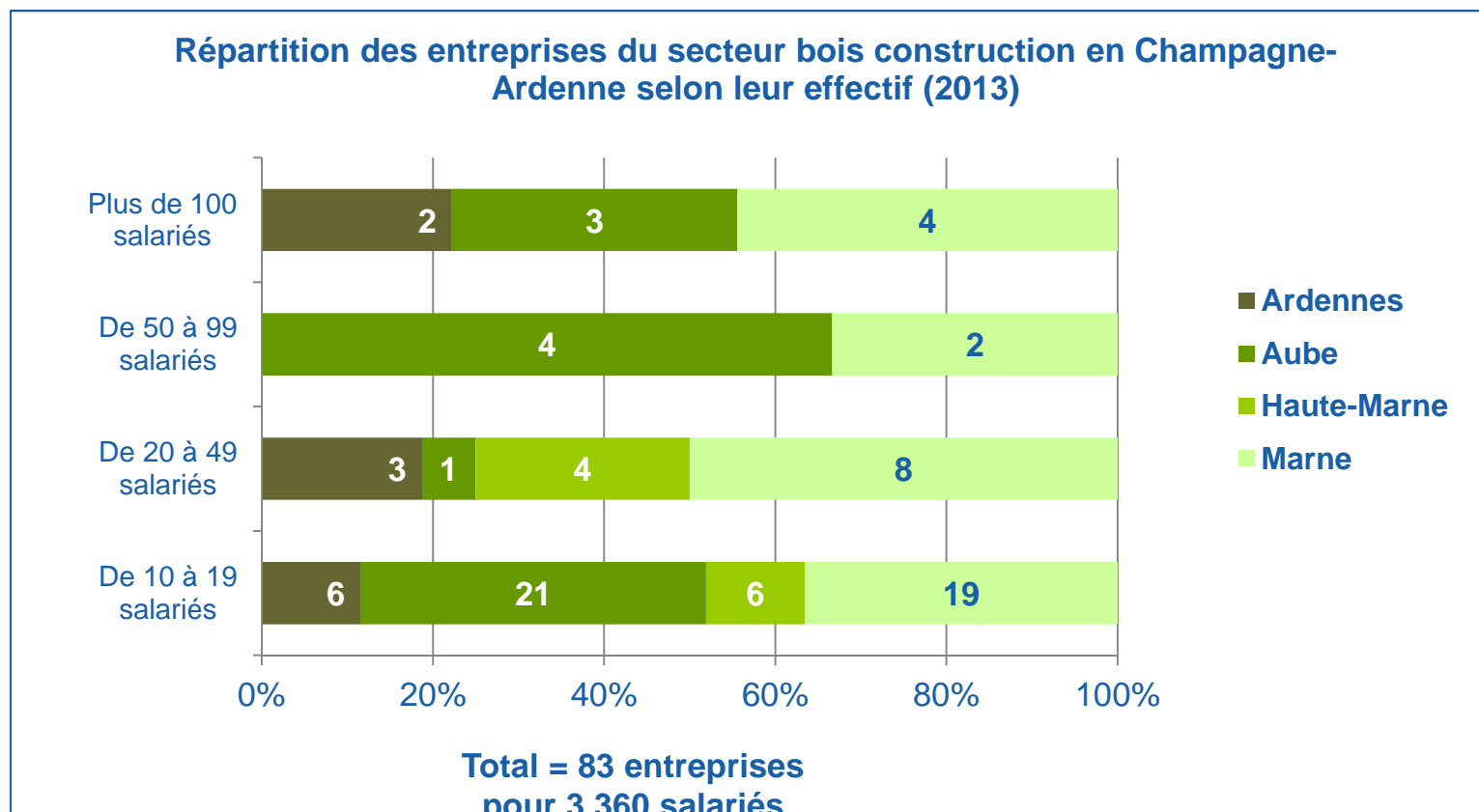

NB : seules les entreprises de plus de 10 salariés ont été considérées dans le cadre de l'étude

Source : CCI Reims Epernay

- Peu d'entreprises ont une taille critique suffisante en termes de chiffre d'affaires et de résultat net pour leur permettre d'investir.

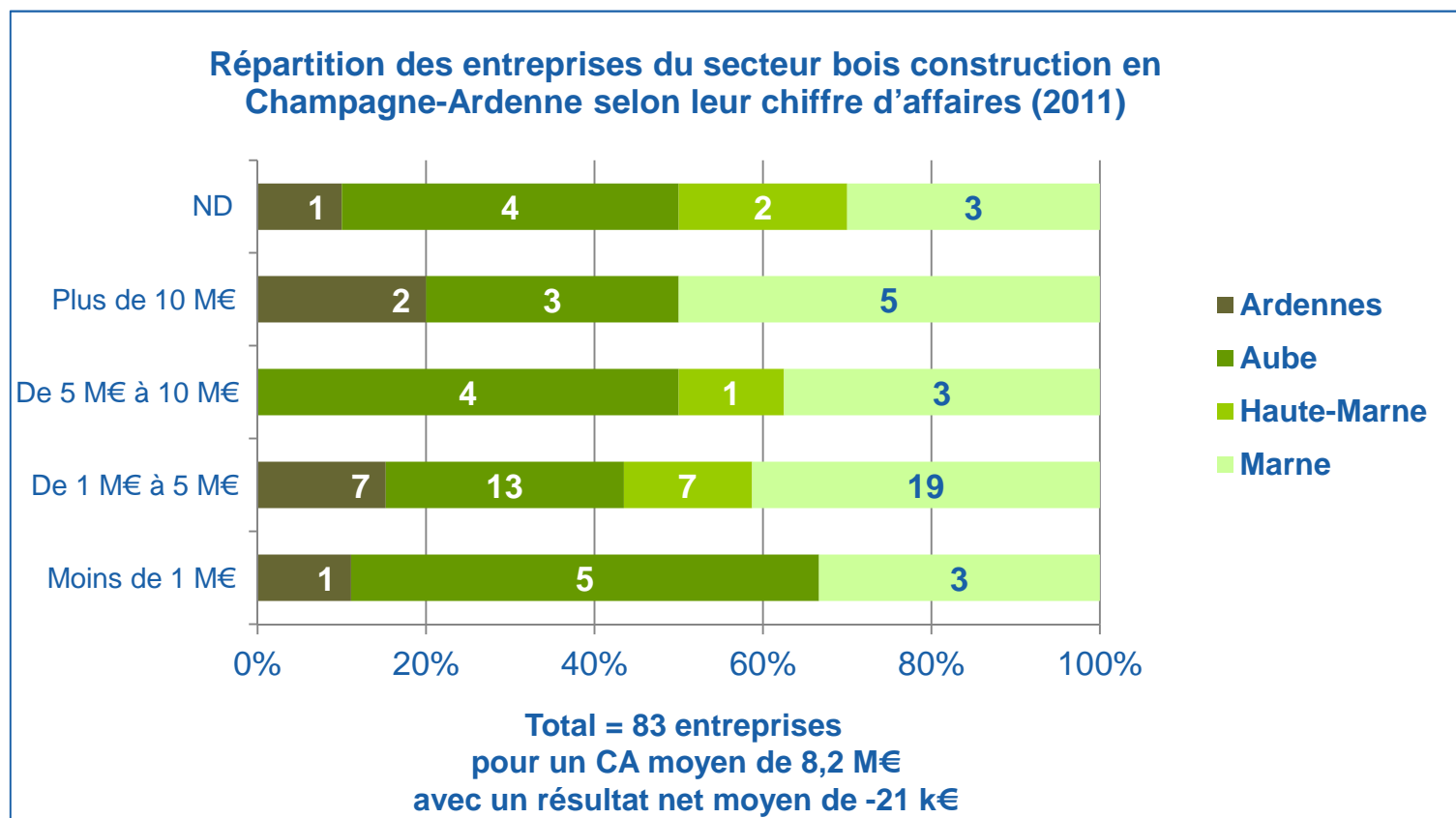

NB : seules les entreprises de plus de 10 salariés ont été considérées dans le cadre de l'étude
Source : *societe.com*

CA : Chiffre d'Affaires ;
ND : Non Disponible

- Cependant, quelques entreprises d'envergure se distinguent, notamment en termes d'effectif et de chiffre d'affaires, à l'image de Simpa, Unilin ou les entreprises du groupe Lapeyre.

Entreprise	Code NAF	Effectif en région (2011)	Chiffre d'affaires (2011)
SIMPA	Fabrication de charpente et menuiserie 1623Z	304	73,6 M€
Groupe Lapeyre	Pastural & Cie Fabrication de charpente et menuiserie 1623Z	290	38,2 M€
	Poreaux & Cie Fabrication de charpente et menuiserie 1623Z	222	26,4 M€
	Cordier Fabrication de charpente et menuiserie 1623Z	221	29,1 M€
Unilin	Fabrication de placage et de panneaux de bois 1621Z	220	128,7 M€
<i>Moyenne</i>		<i>251</i>	<i>59,2 M€</i>

- Parmi les entreprises de moins de 10 salariés, celles de menuiserie représentent plus de 65% de la filière bois construction champardennaise.

Code NAF	Nombre d'entreprises	Effectif	Chiffre d'affaires
Fabrication de charpente et menuiserie 1623Z	26	66 ETP <i>(8 entreprises avec un effectif de 0)</i>	ND
Construction de maisons individuelles 4120A	135	276 ETP <i>(48 entreprises avec un effectif de 0)</i>	ND
Travaux de menuiserie 4332A	460	856 ETP <i>(186 entreprises avec un effectif de 0)</i>	ND
Travaux de charpente 4391A	61	146 ETP <i>(16 entreprises avec un effectif de 0)</i>	ND
Autres 4120B, 4391B, 4399C	19	49 ETP <i>(4 entreprises avec un effectif de 0)</i>	ND
TOTAL	701 entreprises	1 393 ETP <i>(moyenne de 2 ETP par entreprise, 262 entreprises avec un effectif de 0)</i>	ND

Source : CCI Reims Epernay

- Près des deux-tiers des entreprises sont positionnées sur la menuiserie.

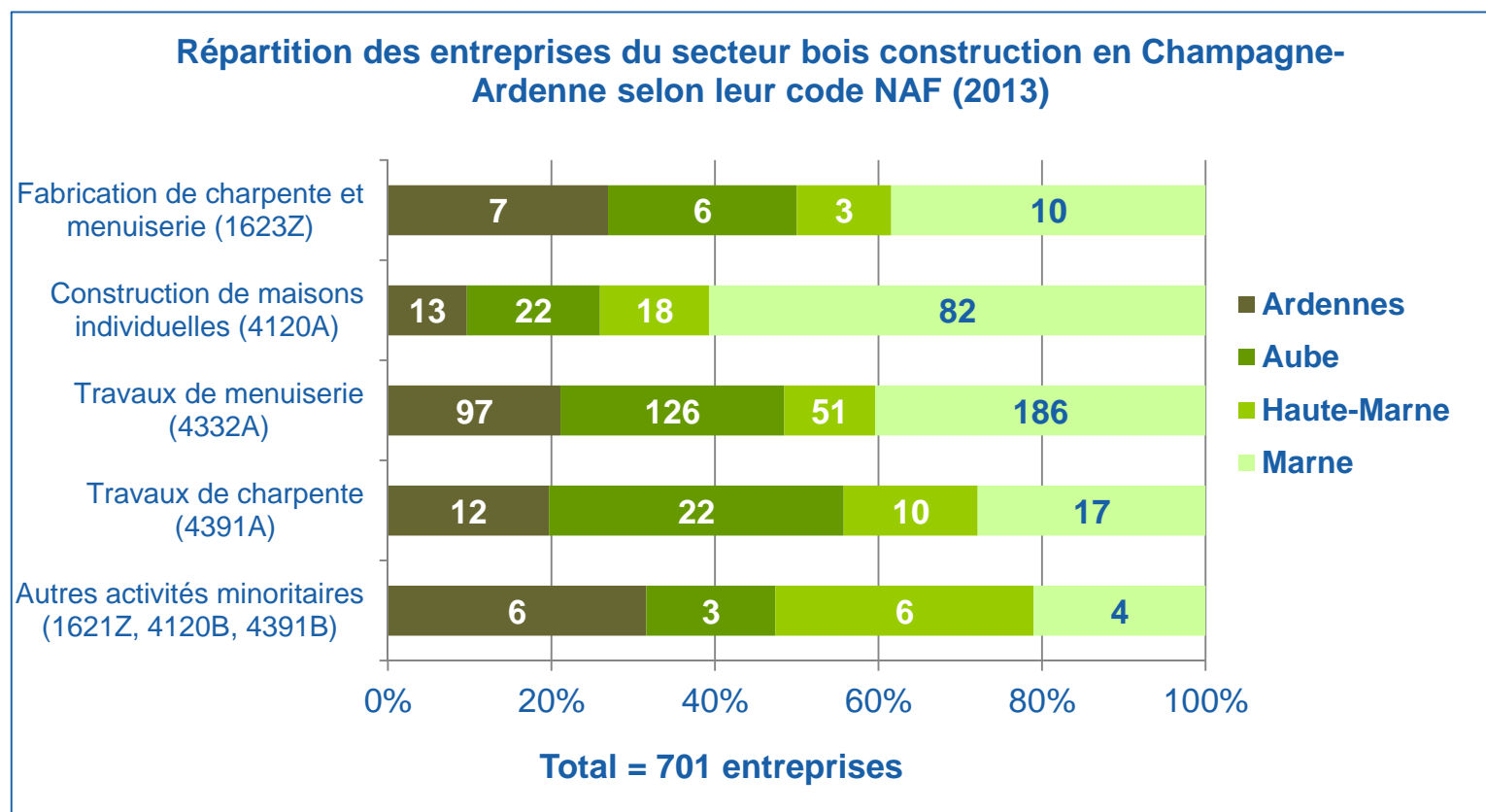

Source : CCI Reims Epernay

- Les entreprises de moins de 10 salariés sont principalement situées dans l'Aube et la Marne.

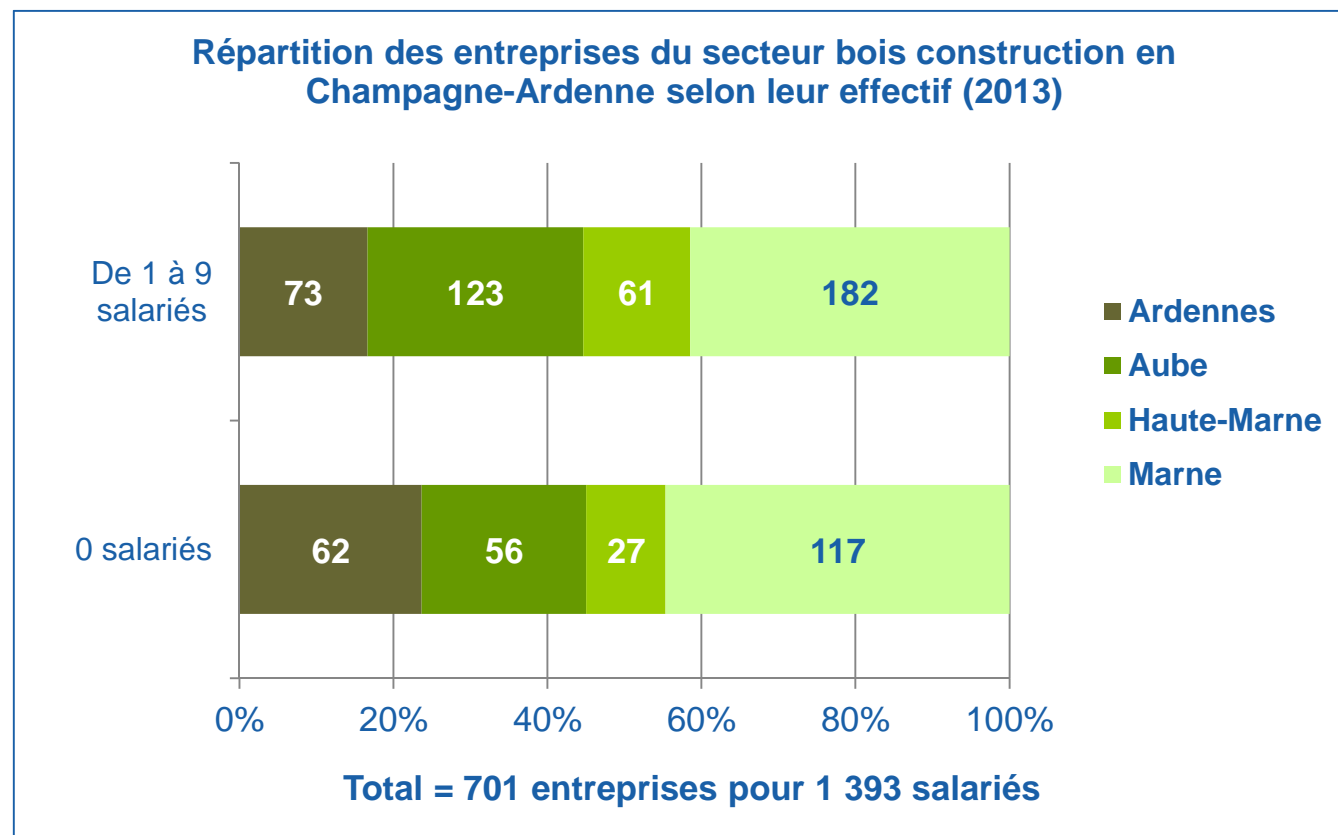

Note méthodologique

- Les entreprises ayant un effectif de 0 salariés incluent :
 - Les entreprises qui n'ont pas de salariés, avec uniquement un chef d'entreprise,
 - Les entreprises pour lesquelles le champ « effectif » n'a pas été renseigné.
- Il n'est pas possible de faire la distinction entre ces deux types d'entreprise.

Source : CCI Reims Epernay

Annexes

Annexes principales

1

Bilan de la ressource bois

2

Bilan des flux bois bruts
et bois transformés

3

Caractérisation des entreprises

4

Caractérisation des marchés

5

Caractérisation des dispositifs
de soutien

Annexes complémentaires



- Le secteur du bois construction regroupe deux grands types d'activités, que sont la construction bois et le bois dans la construction.

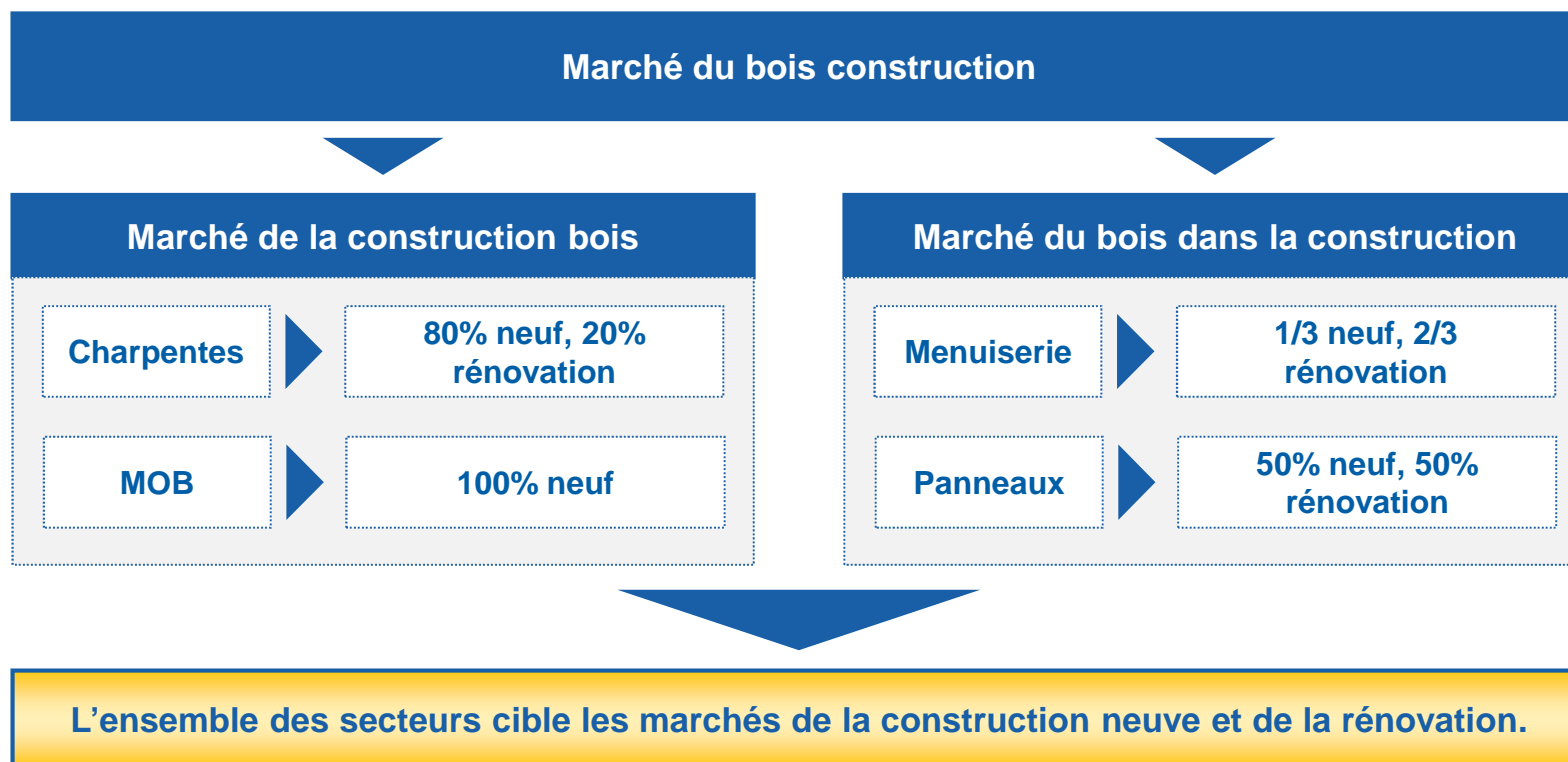





- Ces marchés sont favorisés par la dynamique réglementaire nationale dans le domaine du bâtiment à moindre impact environnemental avec d'ambitieux objectifs de rénovation...

	Description
RT 2012 	<ul style="list-style-type: none">La réglementation thermique (RT) 2012 vient renforcer la RT 2005 et a pour but de limiter les consommations énergétiques des bâtiments neufs.
Label « bâtiment biosourcé »	<ul style="list-style-type: none">Un label « bâtiment biosourcé », s'adressant aux constructions neuves et réhabilitations lourdes, a été instauré en 2012, avec pour objectif de valoriser les constructions neuves incorporant une part significative de matériaux d'origine végétale ou animale.
Plan d'investissement pour le logement	<ul style="list-style-type: none">Selon le récent plan d'investissement national pour le logement (Batho-Duflot), 10 000 logements par an devront être réhabilités en Champagne-Ardenne d'ici 2017 (7 500 dans le parc privé et 2 500 dans le parc social) ; 500 000 logements devront par ailleurs être réhabilités au niveau national.



... ainsi que par les réglementations spécifiques au bois, même si le Conseil Constitutionnel a récemment censuré l'obligation d'incorporation d'un minimum de bois dans les constructions neuves.

	Description
Charte bois	<ul style="list-style-type: none">La charte bois environnement construction, en date de mars 2001, prévoit une augmentation progressive du bois dans la construction.L'objectif est d'atteindre une part du bois dans la construction de 12,5% en 2010, puis 20% en 2020. En 2011, elle s'est élevée à 11,3% en 2011.
Incorporation du bois dans la construction	<ul style="list-style-type: none">Le seuil minimum d'incorporation du bois dans les constructions neuves a été augmenté par dix depuis 2010.Initialement fixé à 2 dm³/m² par le décret de loi sur l'air de décembre 2005, ce minimum a été rehaussé à 20 dm³/m².
 	<ul style="list-style-type: none">Le Conseil constitutionnel a censuré, vendredi 24 mai 2013, l'obligation d'incorporer un minimum de bois dans les constructions neuves, suite aux pressions exercées par le Syndicat français de l'industrie cimentière et de la Fédération de l'industrie du béton.



- Afin de valoriser la ressource utilisée et/ou son savoir-faire, il existe également des labels et certifications, pourtant sous-utilisées du fait d'un manque d'intérêt perçu par les clients.



**Pour
l'entreprise
et son
savoir-faire**



- **Certaines entreprises ont choisi de demander une labellisation / certification afin de faire reconnaître leur savoir-faire artisanal et rare.**

« Nous avons décidé de demander le label EPV (Entreprise du Patrimoine Vivant) afin de faire reconnaître notre savoir-faire dans les pans de bois et d'éviter de le voir disparaître. » *Gérant, entreprise de charpente*

- **La majorité des entreprises ne ressent ni l'utilité ni l'obligation d'engager des démarches de labellisation / certification.**

« Nous ne nous sommes pas penchés sur la question ; aucune demande n'est faite dans les AO. » *Gérant, entreprise de menuiserie et d'agencement*



**Pour la
ressource**



- **L'ensemble des entreprises contactées privilégie l'utilisation de bois certifié FSC ou PEFC.**

« L'aspect écologique est un très important pour notre activité ; le bois que nous utilisons est certifié PEFC. » *Gérant, entreprise de menuiserie*

Source : entretiens ALCIMED

La Champagne-Ardenne accuse la plus forte baisse des mises en chantier parmi les régions françaises avec un repli de 30% entre 2011 et 2012.

Evolution des mises en chantier entre 2011 et 2012

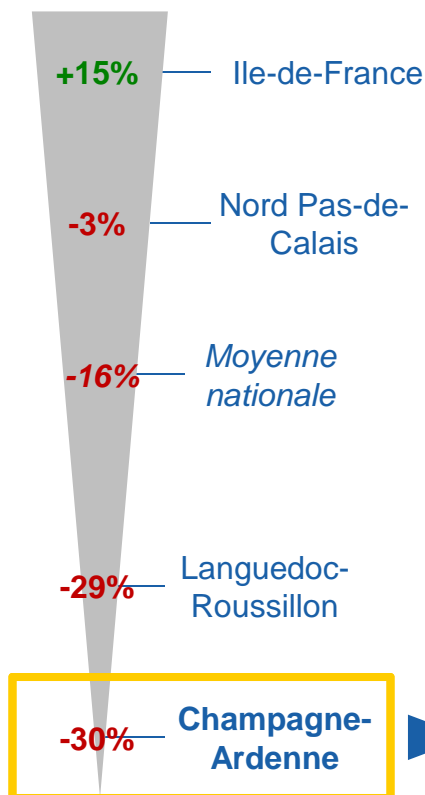

Nombre de logements mis en chantier en Champagne-Ardenne entre 2003 et 2012

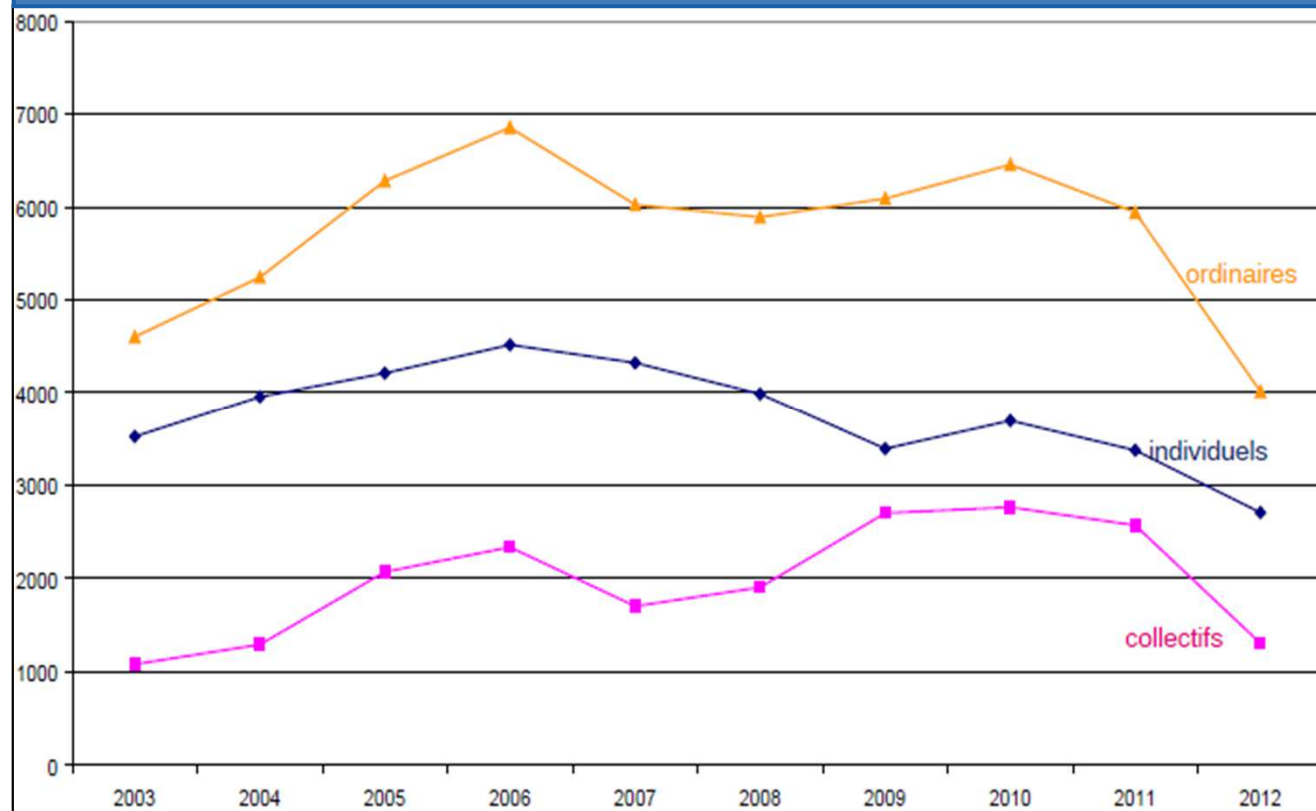

NB : logements ordinaires = logements individuels + logements collectifs

Source : DREAL Champagne-Ardenne, Sit@del2, date de prise en compte

Cette baisse des mises en chantier s'explique par un contexte économique actuel défavorable, aggravée par les spécificités socio-économiques de la région.



Contexte économique difficile avec un secteur bois en difficulté
(-17,2% d'effectifs salariés entre 2007 et 2012)



Spécificités socio-économiques de la région Champagne-Ardenne

Démographie

- La Champagne-Ardenne est la seule région de France dont la population est en baisse, avec une prévision de -5,5% entre 2005 et 2030.
- Les habitants de la région sont légèrement plus âgés que la moyenne nationale (part des 60 ans ou plus de 23,2% contre 22,9% au niveau national).
- La densité de population est deux fois moins élevée que la moyenne nationale (52 contre 102 habitants/km²).

Economie

- La Champagne-Ardenne est une région touchée par la pauvreté (6^{ème} taux de pauvreté le plus élevé des régions françaises avec un taux de 14,5% contre 13,4% en France métropolitaine).
- Le taux de chômage de la région est élevé (11,2% au 4^{ème} trimestre 2012 contre 10,2% au niveau national).
- Les effectifs salariés ont reculé de 1,3% dans la région entre 2011 et 2012.

Sources : INSEE, Acoss



➤ La rénovation du parc privé en Champagne-Ardenne offre, quant à elle, un potentiel au regard des objectifs fixés par le plan d'investissement pour le logement, notamment en termes d'isolation et de bardage extérieur.

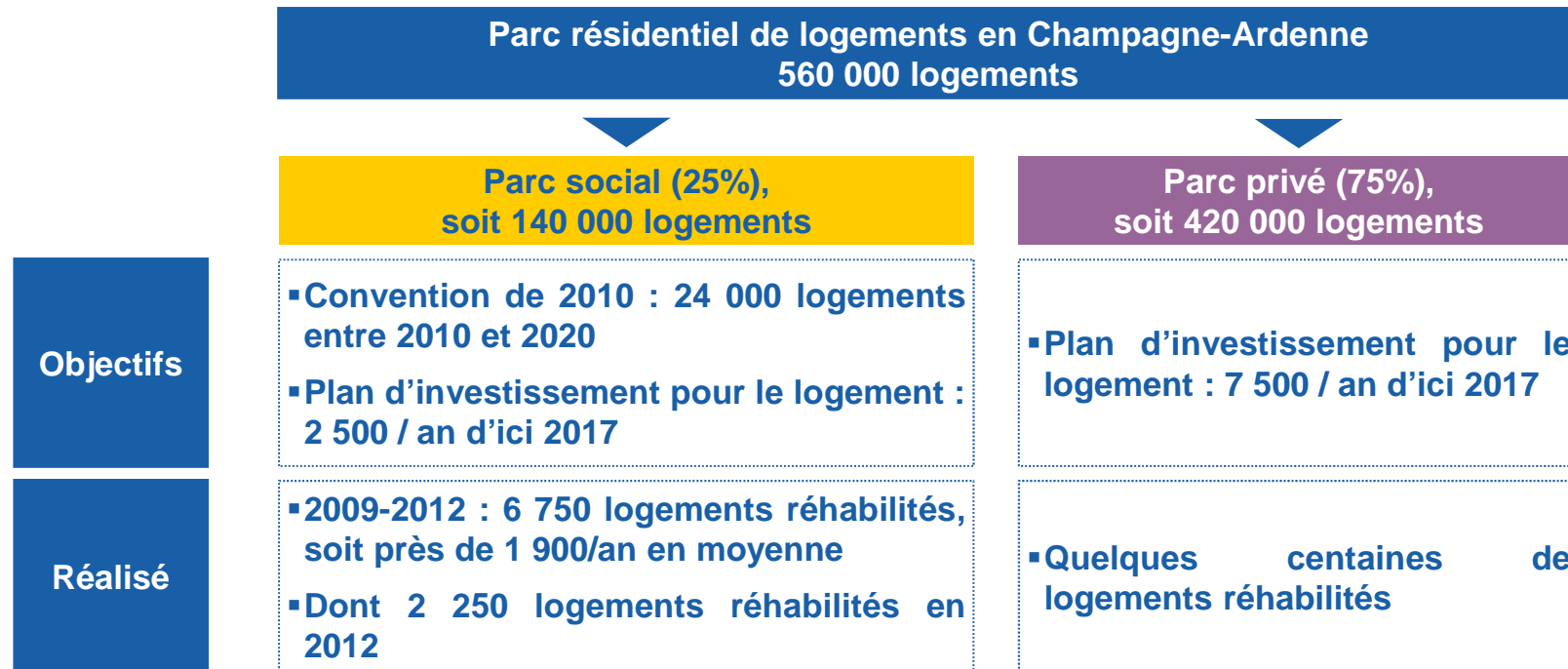

Le potentiel de rénovation est davantage axé sur l'isolation et le bardage extérieur que sur l'extension.

Source : Caisse des Dépôts, avril 2013



- Entre 2007 et 2011, la part de marché de la construction bois dans la macro-région du Grand Est a nettement augmenté, confortant sa place de leader sur le territoire français.

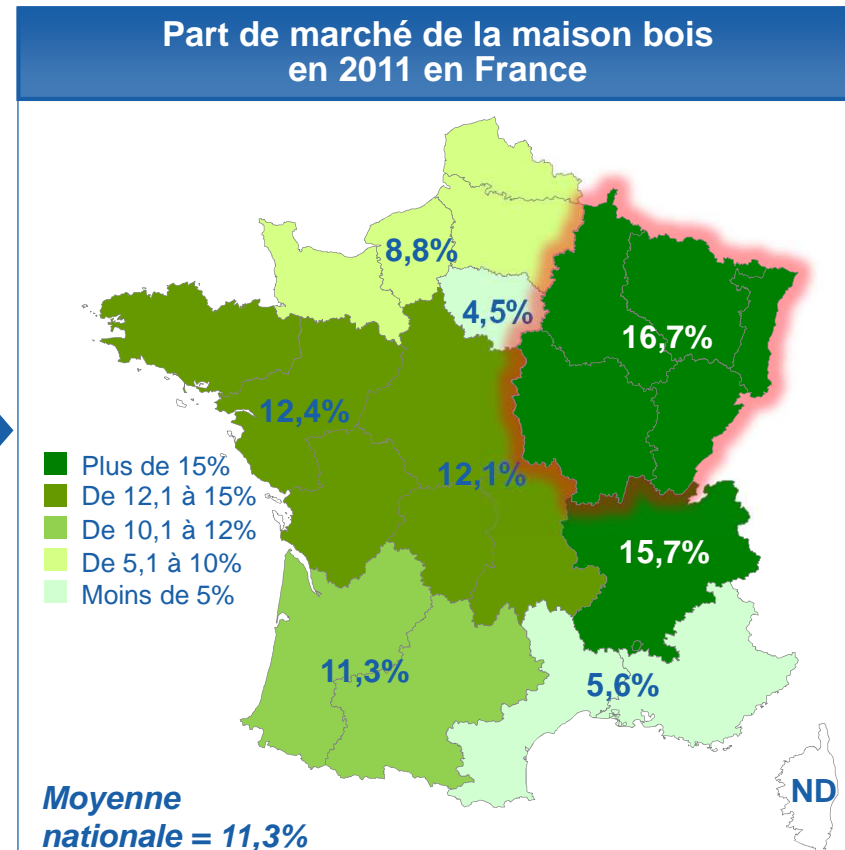
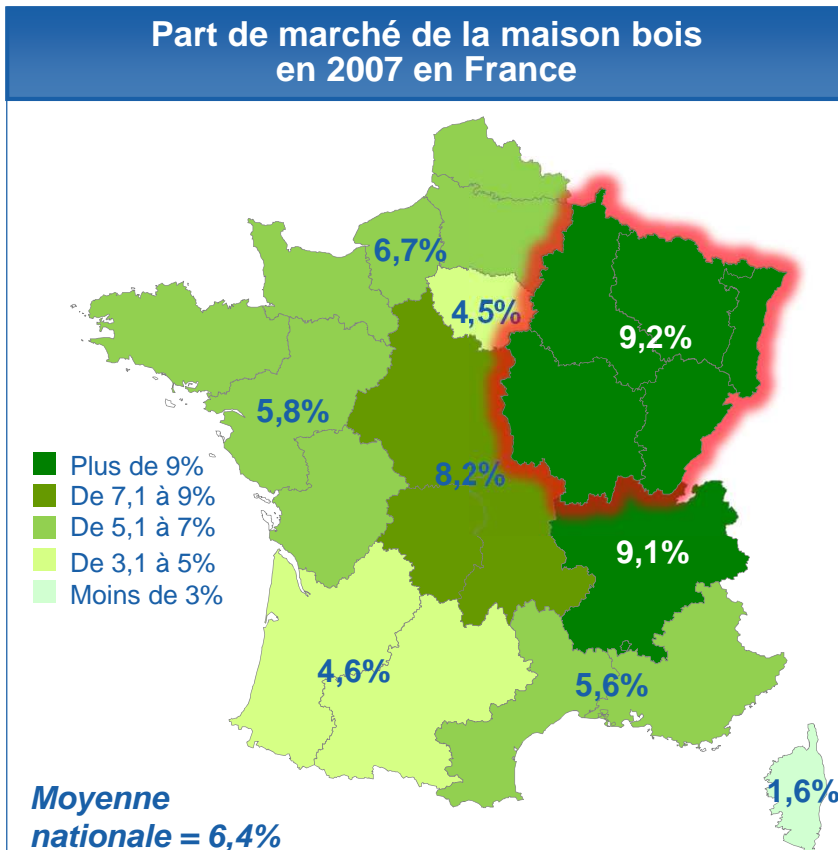

NB : maison bois = maison à ossature bois

Sources : *La construction bois sort de sa niche*, Le Moniteur, Février 2011 ; *Observatoire national de la construction bois 2012*, France Bois Forêt, juin 2012



- Cependant, la part de marché de la construction bois en Champagne-Ardenne reste parmi les plus faibles de France.

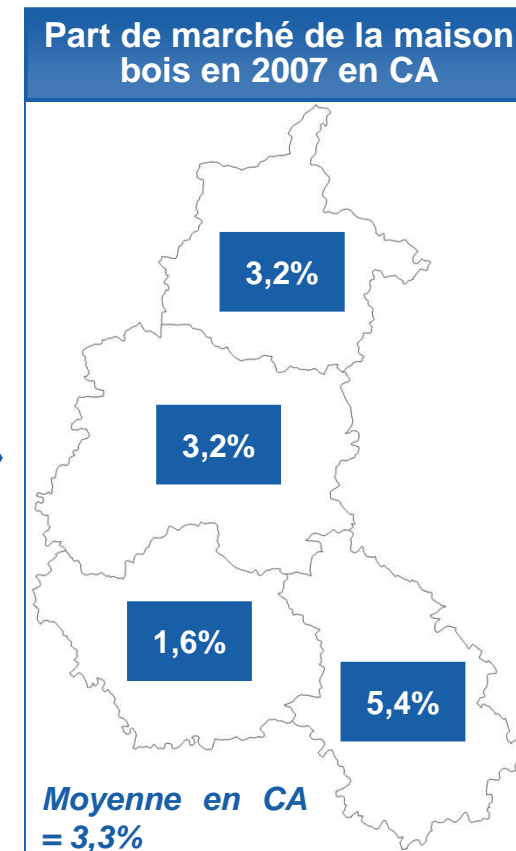
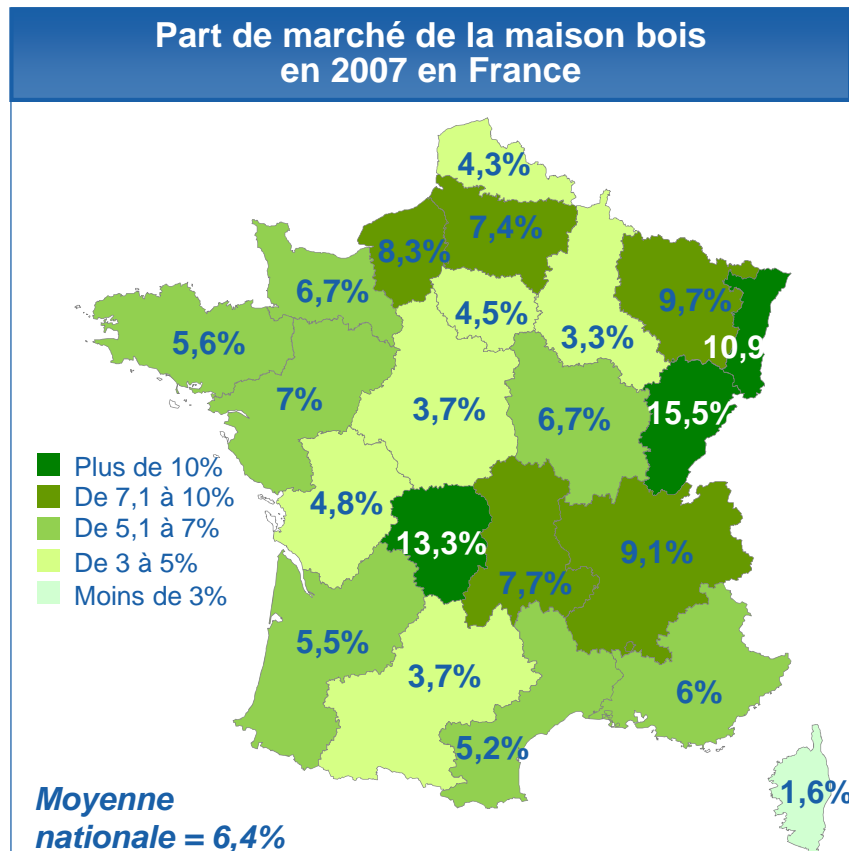

NB : maison bois = maison à ossature bois
 Source : La construction bois sort de sa niche, Le Moniteur, Février 2011



➤ Comme le confirment les acteurs interrogés, les freins régionaux au développement de la construction bois sont de plusieurs natures : forestière, culturelle, économique et réglementaire.

Freins au développement de la construction bois en Champagne-Ardenne



Ressource

▪ Une ressource composée majoritairement de feuillus pour un marché de la construction bois utilisant majoritairement des résineux.



Aspect culturel

▪ La culture bois est peu présente en Champagne-Ardenne, contrairement à d'autres régions françaises (Lorraine et Limousin notamment), et à d'autres pays européens (Scandinavie et Allemagne principalement).



Coût

▪ Une maison à ossature bois coûterait 10 à 20% plus cher qu'une construction traditionnelle en maçonnerie, surcoût ressenti par la majeure partie des clients finaux.

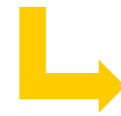

Réglementation

▪ Les normes et essais feu, thermiques et acoustiques représentent un obstacle au développement de la construction bois, notamment pour les constructions à étages.

Sources : *Le marché français des maisons en bois à l'horizon 2015*, Xerfi, décembre 2010 ; entretiens ALCIMED



- Ainsi, même si le marché du bois construction en Champagne-Ardenne est essentiellement un marché de proximité...

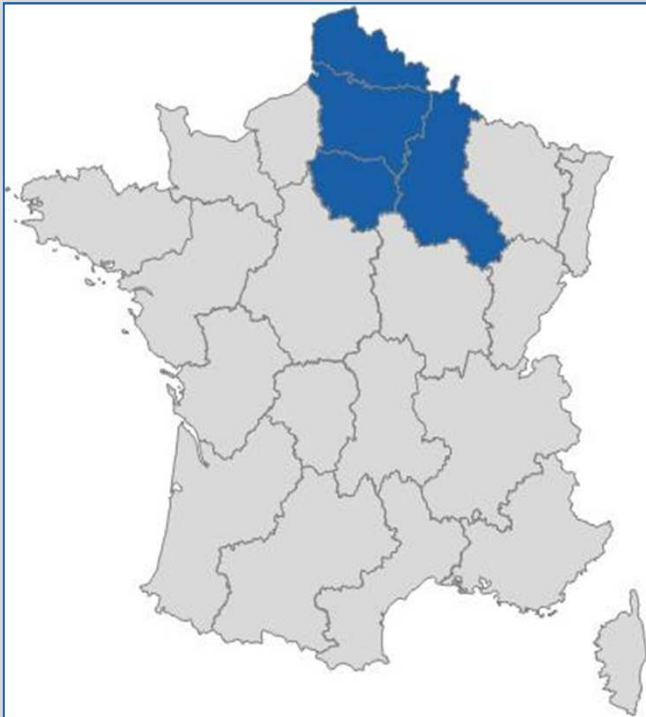

- Le marché de la construction bois est un marché localisé : au niveau national, seuls 43% des entreprises interviennent dans la France entière.
- Cette caractéristique se retrouve au niveau de la Champagne-Ardenne, avec une majorité d'entreprises focalisées sur la Région et le quart nord-est de la France.
 - « Notre activité se concentre sur le quart nord-est de la France, en particulier sur le Nord-Pas-de-Calais, la Picardie et l'Île-de-France en plus de la Champagne-Ardenne. » *Gérant, entreprise de menuiserie*
 - « Nous nous concentrons sur la Région Champagne-Ardenne ; ce ne serait avantageux ni pour nous ni pour le client d'étendre notre activité. » *Gérant, entreprise de charpente*
- Certaines entreprises ont néanmoins un champ d'intervention national, voire européen, à l'image de Simpa ou Unilin.

Sources : Observatoire national de la construction bois 2012, France Bois Forêt, juin 2012 ; entretiens ALCIMED



... les entreprises champardennaises captent peu ces marchés locaux pour des raisons de prix et de qualité du bois.

	Description du projet	Lieu	Année	Maîtrise d'ouvrage	Entreprise retenue	Lot de l'entreprise
Exemples de marchés locaux non captés par les entreprises locales	Maison dans les arbres	Reims (51), Cité Jardin du Petit Bétheny	2007	Le Foyer Rémois	Socopa (88)	Ossature, planchers, charpente, façade, support de toiture
	«Côté Jardins»	Reims (51)	2014	Bouygues immobilier	Ossabois (42)	Ossature, charpente, couverture, revêtement extérieur, menuiseries extérieures, ferblanterie
	«Le Champs aux Ecus»	Fagnières (51)	2011	Châlons-en-Champagne Habitat	Ossabois (42)	Ossature, charpente, isolation, Revêtement extérieur, couverture, menuiseries extérieures

« Sur nos projets, les entreprises allemandes sont les moins-disantes, et ce, très nettement ; les entreprises locales ont des surcoûts importants. » *Directeur produits Nouveaux & HQE, ESH*

Sources : SOCOPA ; Ossabois ; entretiens ALCIMED



- Les entreprises champardennaises ne tirent donc pas profit du contexte national, leur chiffre d'affaires stagnant voire diminuant...



Un marché de la construction bois en hausse en France métropolitaine

Part des maisons individuelles en bois dans le marché de la maison individuelle en France métropolitaine

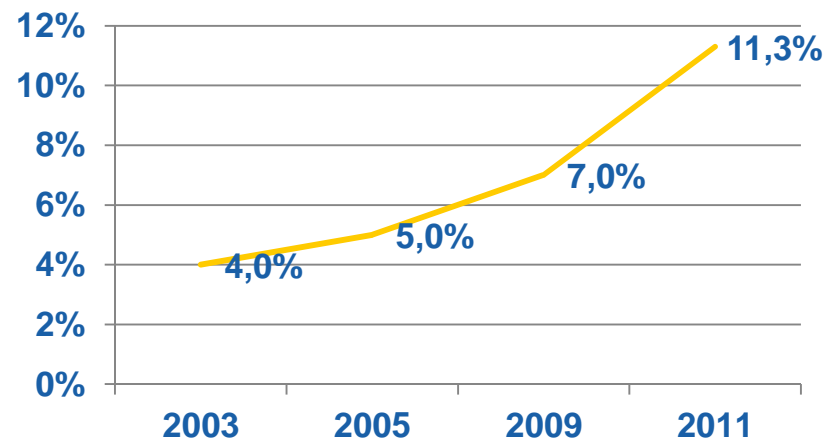

Une stagnation voire une diminution de l'activité bois construction des acteurs champardennais

- Les entreprises positionnées sur le bois construction en Champagne-Ardenne ont vu leur chiffre d'affaires baisser de 2,5% entre 2011 et 2012.

« Du fait de la crise, les budgets sont quasi-nuls et notre chiffre d'affaires est en baisse par rapport à 2008. » *Gérant, entreprise de menuiserie*

- Du fait de cette diminution de l'activité, certaines entreprises se trouvent dans une situation de surcapacité de production.

« Notre activité est stagnante ; nous ne sommes pas au maximum de nos capacités de production. » *Gérant, entreprise de menuiserie*



Risque de fermeture d'entreprises fragilisant le tissu industriel champardennais
Risque de repositionnement sur d'autres matériaux que le bois

Sources : *Etude du marché des nouveaux produits issus du bois et évolutions à échéance 2020*, PIPAME, février 2012 ; *Observatoire national de la construction bois 2012*, France Bois Forêt, juin 2012 ; *societe.com* ; entretiens ALCIMED



➤ ... même s'il existe quelques entreprises faisant partie des leaders nationaux.

Marchés applicatifs		Dynamiques de marché	Spécificités régionales	Acteurs régionaux d'envergure
Panneaux / Placages	++ ↑ ↓ -	<ul style="list-style-type: none"> Des marchés cibles – construction bois (neuf et rénovation) et menuiseries – en forte baisse 	<ul style="list-style-type: none"> Un acteur majeur Deux récentes fermetures 	<ul style="list-style-type: none"> Unilin
Construction bois		<ul style="list-style-type: none"> Une progression de la construction bois Mais une mauvaise dynamique de la construction (-7,2% des mises en chantier en 2013) 	<ul style="list-style-type: none"> Une des parts de la construction bois les plus faibles de France 	<ul style="list-style-type: none"> Bâtiment Associé Buguet
Menuiserie – Portes et fenêtres extérieures		<ul style="list-style-type: none"> Un secteur tiré par le marché de la rénovation, en difficulté Une forte baisse de la part bois (20% PDM) au profit du PVC (60% PDM) et de l'aluminium (20% PDM) 	<ul style="list-style-type: none"> Force régionale en termes de ressources et de moyens Mais une majorité de TPE / PME Evolution de l'activité des entreprises de la fabrication vers la mise en œuvre 	<ul style="list-style-type: none"> FVI SIMPA Lapeyre (Cordier, Pastural, Poreaux)
Menuiserie – Parquet		<ul style="list-style-type: none"> Une forte baisse de la production française : ne représente plus que 30% consommation nationale 	<ul style="list-style-type: none"> Huot 	

- Les clients privés, notamment les promoteurs et les bailleurs sociaux, tirent la construction bois alors que les clients publics tirent le bois dans la construction.

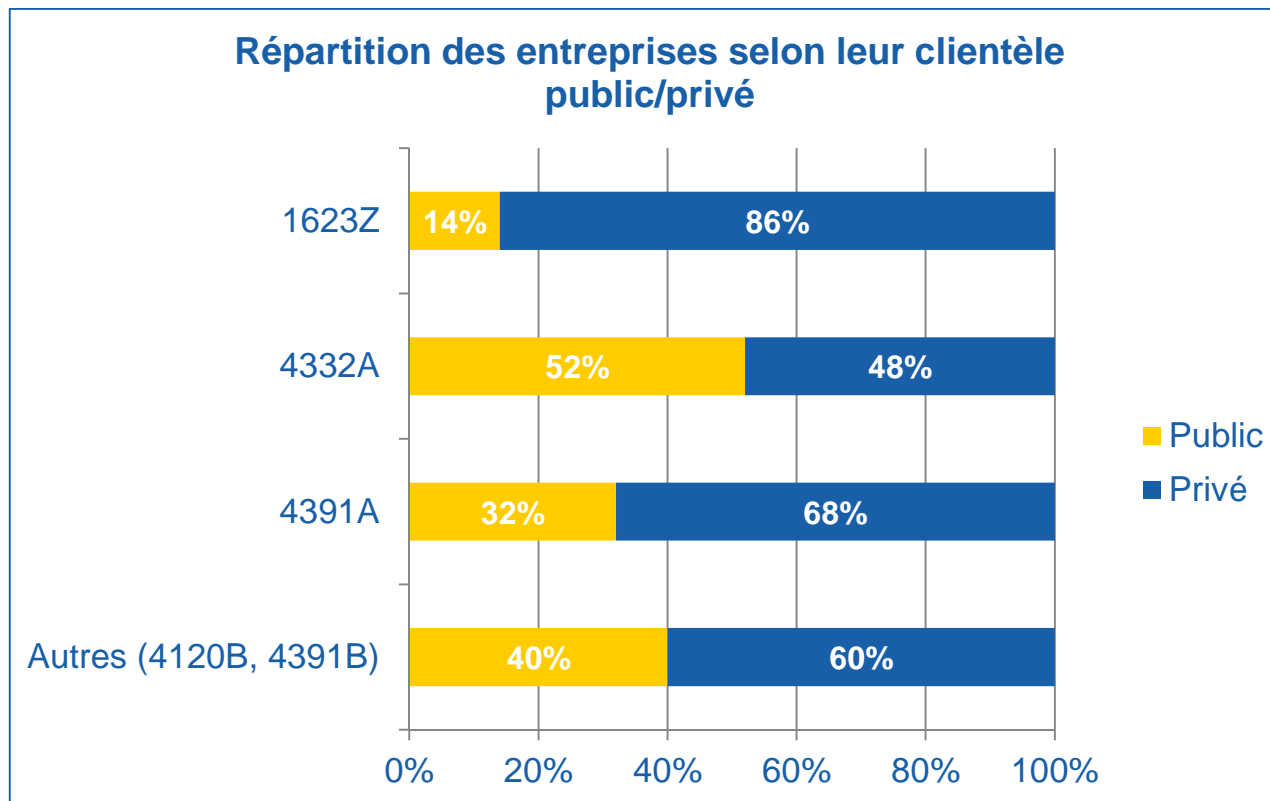

▪ « La commande publique demeure axée sur le béton, et, quand elle fait appel au bois, c'est en petites quantités, comme pour l'habillage par exemple. » *Gérant, entreprise de charpente.*

▪ « 95% de nos programmes immobiliers contiennent du bois, notamment en ossature ; c'est une véritable volonté de notre part depuis les années 1980. » *Directeur, bailleur social.*

Source : entretiens ALCIMED, résultats issus de 16 réponses d'entreprises

- Le marché du bois construction est principalement porté par le neuf, même si une part importante est dédiée à la rénovation.

Répartition des entreprises selon leur chantiers en neuf ou rénovation

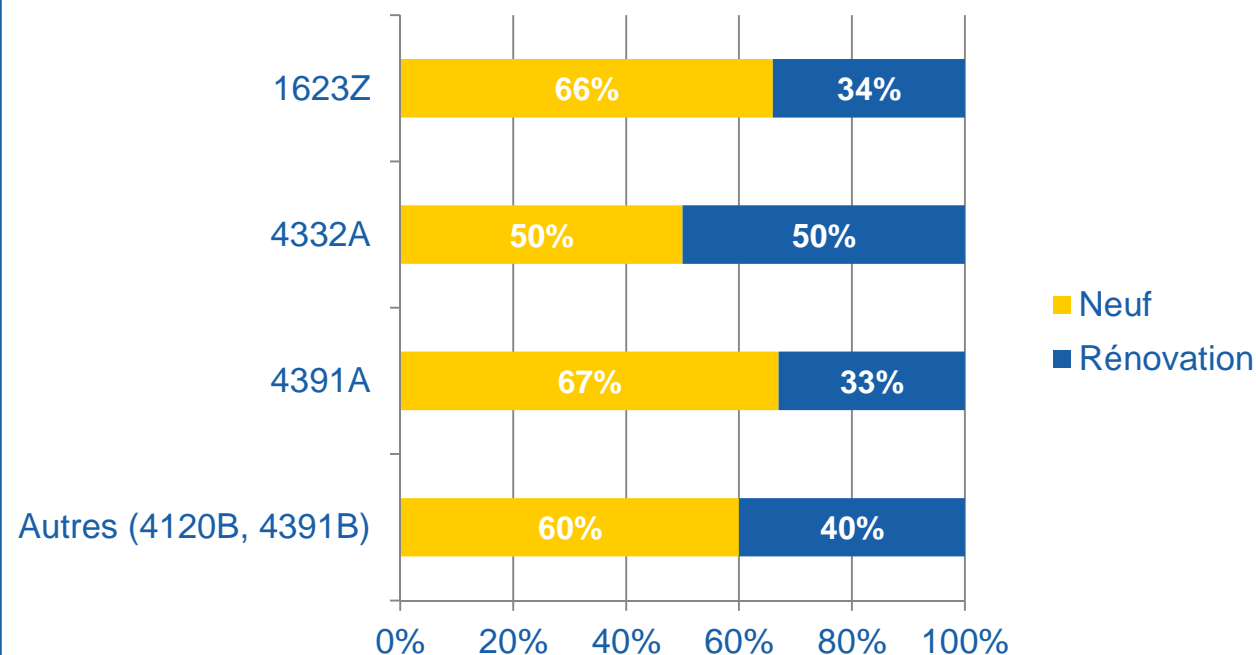

▪ « Nous travaillons plutôt dans le neuf tant que les donneurs d'ordre ne réaliseront pas que la réhabilitation a de belles perspectives. » *Directeur, entreprise de construction.*

▪ « Notre activité est séparée à parts égales entre le neuf et la rénovation ; c'est une volonté de notre part : être multi-clients et multi-activités pour mieux passer les crises. » *Gérant, entreprise de menuiserie.*

Source : entretiens ALCIMED, résultats issus de 16 réponses d'entreprises

Annexes

Annexes principales

1

Bilan de la ressource bois

2

Bilan des flux bois bruts
et bois transformés

3

Caractérisation des entreprises

4

Caractérisation des marchés

5

Caractérisation des dispositifs
de soutien

Annexes complémentaires



- Le budget régional annuel de la Champagne-Ardenne alloué à la filière bois, bien qu'en moyenne sept fois moins important que celui de la Lorraine, reste sous-utilisé.

	Budget régional	Objectifs	Budget Etat / Europe
Champagne-Ardenne	<p>7,6 M€ programmés pour la durée du Contrat de Projets État-Région 2007-2013</p> <p>5 M€ devraient au final être alloués à la filière bois</p>	<p>Plan régional de mobilisation de la ressource forestière : 4,6 M€</p> <p>Soutien aux entreprises d'exploitation forestière et de 1^{ère} transformation : 3 M€</p>	<p>19,6 M€ de crédits inscrits pour la durée du Contrat de Projets État-Région 2007-2013</p>
Lorraine	<p>Dotation annuelle moyenne de 6,7 M€ de 2007 à 2009</p>	<p>Industries du bois : 2,5 M€</p> <p>Actions transversales confiées au GIPEBLOR ou à d'autres structures (PLAB, CRITT BOIS, Ecopôle Ecoconstruction bois, Pôle Fibres Grand Est, CRPF, etc.) : 1,4 M€</p> <p>Aides à l'emploi du bois dans la construction : 1 M€</p> <p>Dynamisation de la sylviculture et la mobilisation du bois en forêt : 870 000 €</p> <p>Enseignement supérieur : 800 000 €</p>	<p>ND</p>

Sources : *Bois et construction – Quelles synergies pour la Champagne-Ardenne?*, CESER Champagne-Ardenne, Octobre 2011 ; *Bâtir une véritable filière lorraine*, CESE Lorraine, Février 2011

- Plusieurs dispositifs de soutien existent pour la construction bois, tant au niveau régional qu'au niveau national, aucun dispositif de soutien n'ayant été identifié à l'échelle européenne.

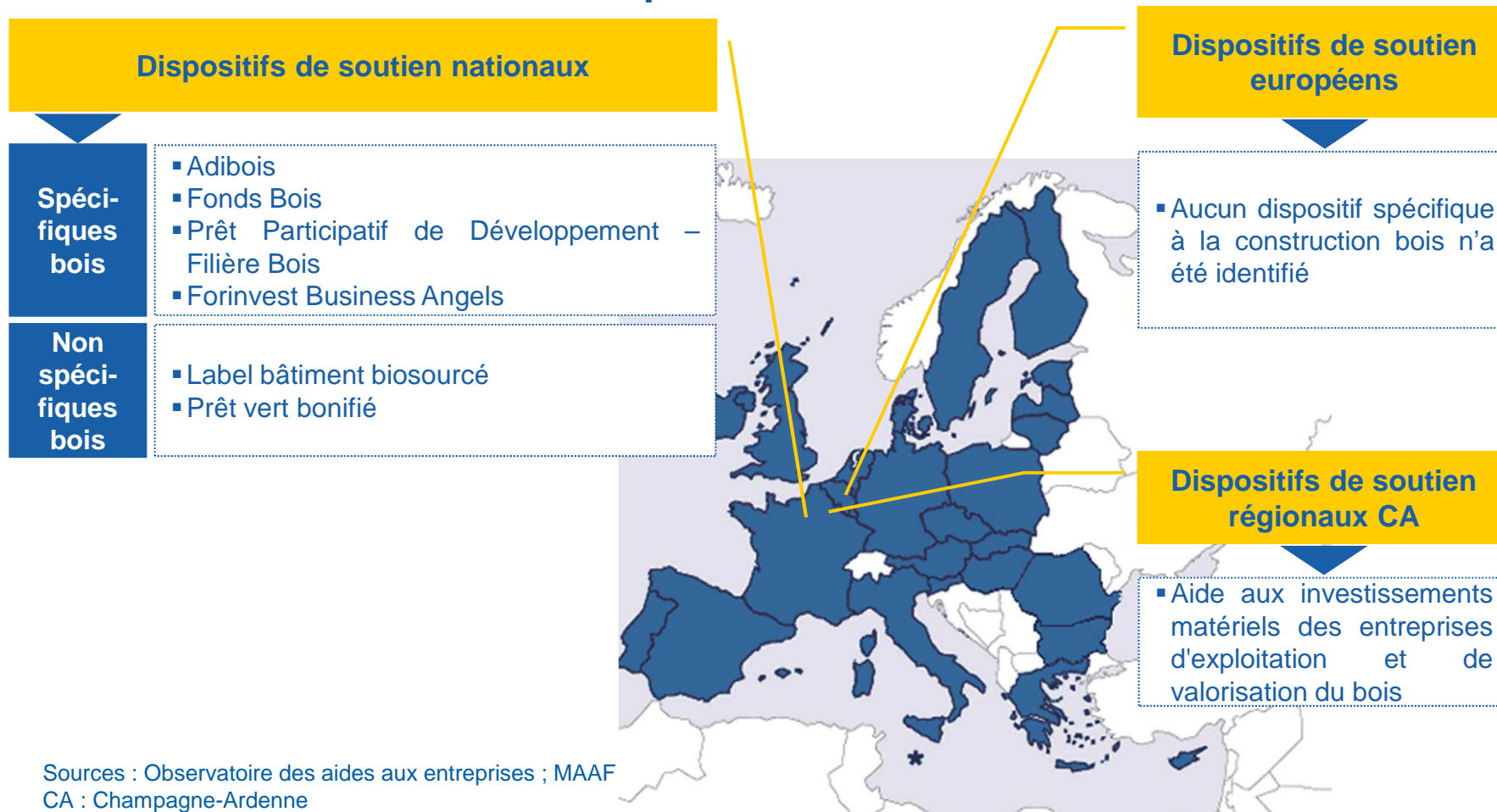

Sources : Observatoire des aides aux entreprises ; MAAF
CA : Champagne-Ardenne



- Le dispositif de soutien financier s'adresse aux PME de la 1^{ère} et de la 2^{ème} transformations souhaitant réaliser des investissements matériels d'exploitation et de valorisation du bois.

Aide aux investissements matériels des entreprises d'exploitation et de valorisation du bois

Financement



Objectifs	<ul style="list-style-type: none">▪ Soutenir le développement et l'amélioration de la compétitivité du secteur de la 1^{ère} transformation du bois dans le but d'une valorisation optimum de la ressource forestière régionale.▪ Accompagner l'équipement des entreprises en matériels de transformation destinés au secteur de la construction.
Eligibilité	<ul style="list-style-type: none">▪ Investissements en matériels neufs qui correspondent à :<ul style="list-style-type: none">○ Une opération de 1^{ère} transformation du bois, ainsi que les bâtiments de production en matériau « bois » exclusivement,○ Du matériel relatif à la 2^{ème} transformation pour une utilisation dans le secteur de la construction.
Bénéficiaires	<ul style="list-style-type: none">▪ PME selon la définition européenne en vigueur.
Montant	<ul style="list-style-type: none">▪ Avance remboursable représentant 30 % de la dépense éligible, dépense plafonnée à 500 000 €.▪ Un bonus de 5 % pourra être appliqué aux jeunes entreprises immatriculées au registre du commerce et/ou au répertoire des métiers depuis moins de 3 ans.

Source : Observatoire des aides aux entreprises

- La Bourgogne et la région Rhône-Alpes sont particulièrement actives dans le soutien financier de la filière bois locale.

Dispositifs de soutien régionaux hors Champagne-Ardenne

Bourgogne

- Aide au développement de la filière bois
- Aide à la modernisation des entreprises de première transformation du bois
- Aide en faveur des entreprises de la filière bois (Nièvre)

Rhône-Alpes

- Soutien aux dynamiques collectives des entreprises forestières et de transformation du bois
- FRAC-Bois

Languedoc-Roussillon

- AGIR pour la forêt et la filière bois

Pays de la Loire

- ARIBOIS

Franche-Comté

- Aide à l'investissement matériel des entreprises de 2^{ème} transformation du bois

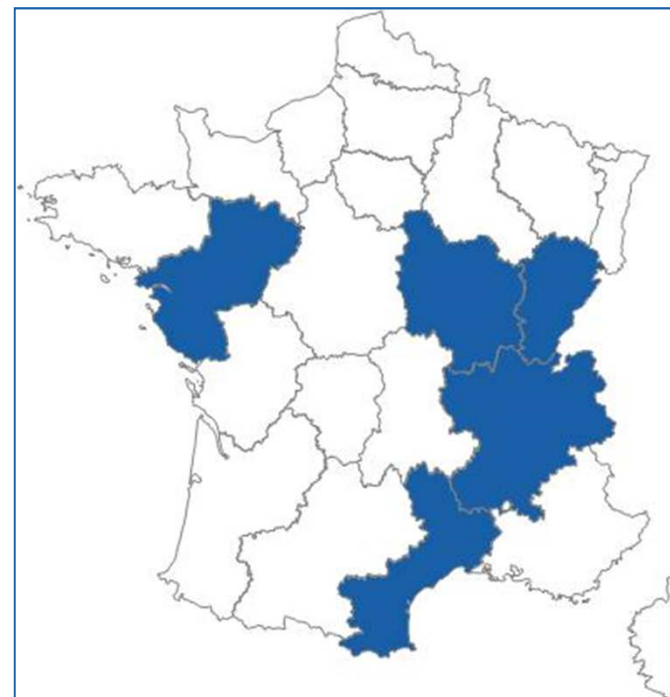

Source : Observatoire des aides aux entreprises

La liste, non-exhaustive, permet de mettre en exergue quelques initiatives remarquables entreprises dans certaines Régions de France

- Les dispositifs de soutien financiers sont principalement des subventions et adressent des montants élevés, supérieurs à 50 000 €.

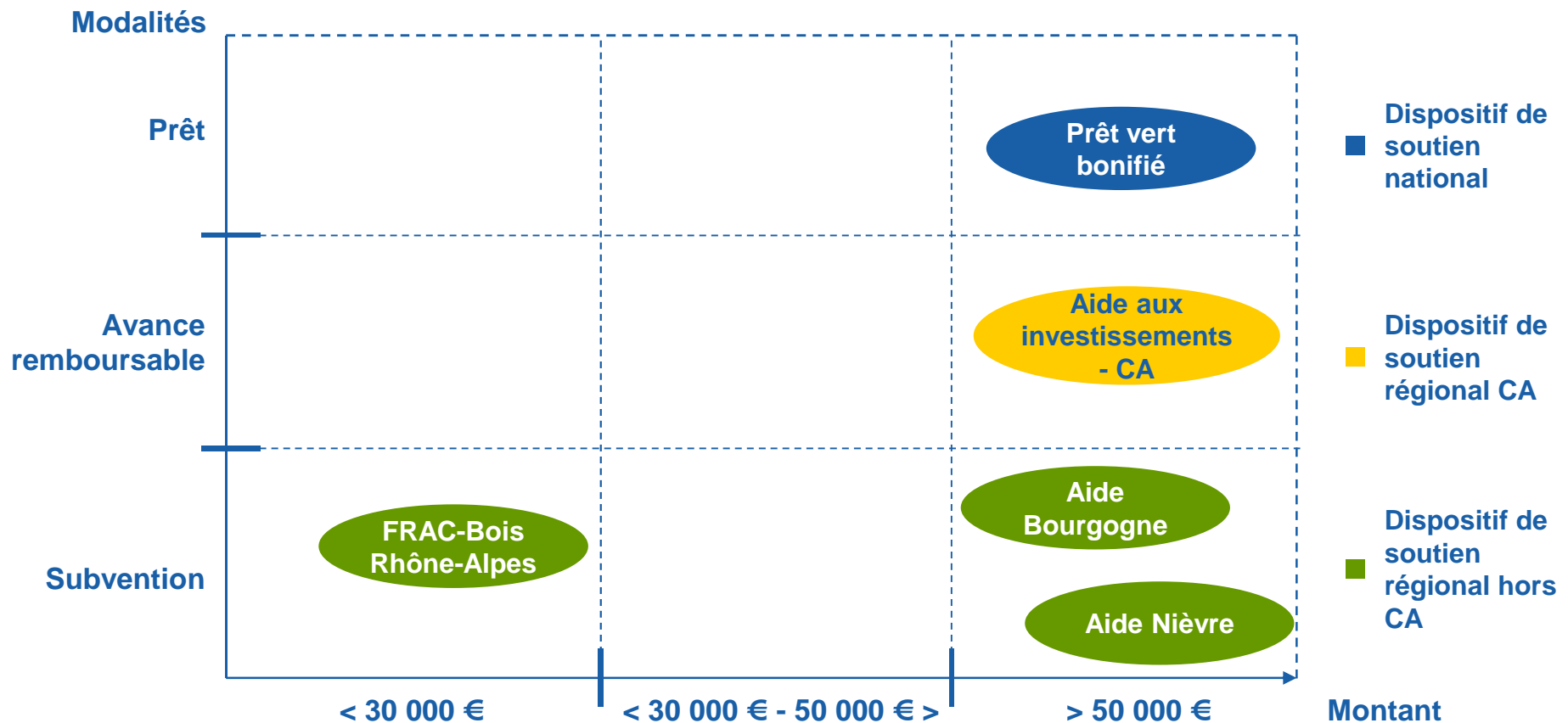

Sources : Observatoire des aides aux entreprises ; MAAF



- **Peu d'entreprises ont connaissance des dispositifs de soutien financiers existants mais celles qui y ont eu recours en sont satisfaites.**

Réceptivité



- **Visibilité restreinte** : du fait d'un manque de guichet unique, les entreprises ont de multiples interlocuteurs et ne savent pas à qui s'adresser.
« Je ne saurais même pas où me renseigner pour prétendre à des aides. » *Gérant, entreprise de construction de maisons en bois*
- **Facilité d'accès limitée** : le contexte de millefeuille rend difficile l'accès aux aides pour les PME qui ne possèdent pas de service de soutien auprès duquel s'adresser.
« Aucune aide n'est évidente, on est obligés de chercher partout ; nos interlocuteurs aussi. » *Gérant, entreprise de menuiserie*
- **Lourdeur des dispositifs** : les demandes d'aides sont compliquées à constituer et leur instruction trop longue pour les entreprises.
« J'ai dû stopper une demande d'aide parce que c'était trop compliqué. » *Gérant, entreprise de construction de maisons en bois*

Satisfaction



- **Obtention de fonds supplémentaires** : les entreprises sont satisfaites des aides obtenues car elles leur permettent, soit d'investir davantage, soit d'emprunter moins auprès des banques.

« J'ai eu recours à des subventions pour l'acquisition de machines, ce qui a diminué mon prêt bancaire d'autant. » *Gérant, entreprise de menuiserie*

« Je suis assez satisfait des aides obtenues pour la création de mon entreprise. » *Gérant, entreprise de construction de maisons en bois*

Source : entretiens ALCIMED



- **La difficulté d'accès au prêt bancaire est mentionnée à la fois pour les entreprises et pour les particuliers.**

Un contexte global de crise économique

- **Le contexte de resserrement du crédit dans le secteur bancaire amène les banques à être plus vigilantes dans les prêts accordés aussi bien aux entreprises qu'aux particuliers.**

Un contexte spécifique à la filière bois insuffisamment pris en compte

- **Les indicateurs considérés dans le cadre de prêts bancaires (marge) ou du Fonds Bois (ratio de rentabilité) ne prennent pas en compte les spécificités de la filière.**



Des prêts bancaires difficiles d'accès, aussi bien pour les entreprises que les particuliers.

« Les prêts bancaires sont accessibles tant que l'activité suit ; à partir du moment où on note une baisse d'activité, les banques prêtent moins. » *Gérant, entreprise de menuiserie*

« Il manque clairement un soutien des banques pour aider nos clients lors de leur acquisition. » *Gérant, entreprise de charpente*

Source : entretiens ALCIMED

- L'offre de formation initiale liée à la construction bois en Champagne-Ardenne, équivalente à celle existant en Lorraine, est jugée suffisante par les acteurs interrogés.

	BEP-CAP	BAC	BAC +2	BAC +3 et plus
Champagne-Ardenne	4 CAP 1 MC	5 Bacs professionnels	2 BTS 1 Certificat professionnel	1 Licence professionnelle
Lorraine	2 CAP 4 TP	3 Bacs professionnels	3 BTS	1 Diplôme d'ingénieur 3 Licences professionnelles 1 Master 1 Mastère



L'offre de formation actuelle est suffisante au regard des besoins exprimés par les entreprises. Néanmoins, les entreprises doivent faire face à recrutement difficile, du fait d'un désintérêt général des populations jeunes pour les métiers manuels, dont le travail du bois.

NB : le détail des formations se trouve en annexe
Source : metiers-foret-bois.org

- Néanmoins, les entreprises ne ressentent pas aujourd'hui un besoin de formation initiale/continue pour des formations supérieures à Bac +2.

Niveau de qualification
requis pour les emplois

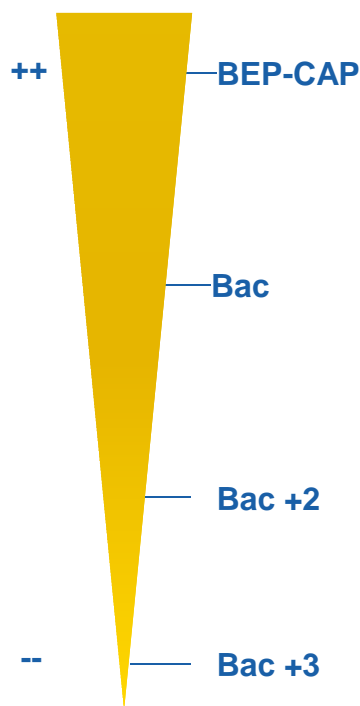

« Les organisations syndicales, la FFB, etc. ; nous avons déjà trop de monde qui nous sollicite pour les formations. » *Directeur Général, entreprise de fabrication de charpente et menuiserie*

« Nous sommes bien soutenus pour les aspects formation et juridique, notamment grâce à la FFB et aux Compagnons du devoir. » *Gérant, entreprise de menuiserie*

« Nous n'avons pas de besoin spécifique en formation. » *Président, entreprise de construction*

« Nos ouvriers ont des qualifications de CAP / BEP ; seul l'encadrement a des qualifications plus élevées. » *Directeur Général, entreprise de menuiserie*

Organismes proposant des
formations continues

Organismes spécialisés
dans le bois

- Valeur Bois

Organismes spécialisés
dans la construction

- UFME
- FFB
- CAPEB
- ARCAD

Organismes
généralistes

- CCI
- Compagnons du
devoir



Les besoins exprimés ne concernent que la situation actuelle des entreprises.
Celles-ci ne parviennent pas à se projeter et à anticiper dès aujourd'hui les formations dont elles auront besoin à l'avenir.

Source : entretiens ALCIMED



- Le bois construction bénéficie des communications faites au niveau national et de celles faites par deux organismes régionaux.

Promotion du bois construction



- **CNDB** : Comité National pour le Développement du Bois dont le but est de promouvoir et de développer l'utilisation du bois ; communique, vers les professionnels et le grand public, sur le bois et ses usages, plus particulièrement dans la construction et l'aménagement.



- **ARCAD** : centre de ressources, d'expertise et de conseil dédié à tous les acteurs de la construction et de l'aménagement ; s'adresse aux maîtres d'ouvrage publics et privés (donneurs d'ordre – collectivités, bailleurs, entreprises et particuliers), architectes et bureaux d'étude, maîtres d'œuvre, entreprises et aux occupants et utilisateurs des bâtiments et aménagements.
- **Valeur Bois** : fédère les professionnels de la forêt et du bois, les organismes techniques et/ou administratifs et les représentants de la Région et de l'Etat ; assure la promotion et l'animation de la filière bois champardennaise.

Sources : *Bois et construction – Quelles synergies pour la Champagne-Ardenne?*, CESER Champagne-Ardenne, Octobre 2011 ; CNDB ; ARCAD ; Valeur Bois



- La recherche et l'innovation liées au bois construction dépassent les limites régionales, les collaborations s'étendant sur la France entière.

Recherche et innovation en bois construction



- **FCBA** : centre technique industriel, le FCBA couvre l'ensemble des industries de la forêt, de la pâte à papier, du bois et de l'ameublement.
- **Advancity** : sa vocation est de permettre aux entreprises et aux structures de recherche de coopérer et de monter des projets collaboratifs.
- **Axelera** : son objectif est d'accélérer la construction d'une filière industrielle et scientifique de dimension internationale, qui conjugue chimie et environnement.
- **Xylofutur** : il a pour mission principale de faire émerger des projets innovants au profit de la filière forêt-bois-papier d'Aquitaine.
 - **CRITT Bois** : il apporte expertise et accompagnement aux acteurs de la filière bois dans leurs évolutions technique et organisationnelles, et leur fournit un point d'accès à l'univers de la recherche appliquée au matériau bois.
 - **Pôle Fibres** : son objectif est de concevoir des matériaux innovants et durables à destination des marchés du bâtiment, des transports, et de la protection (des biens et des personnes).



- **Plateforme technologique de Chaumont** : elle propose aux entreprises différentes prestations qui vont de la phase de conception à la phase de réalisation sur des chantiers pilotes.
- **Pôle IAR** : il développe l'innovation industrielle sur les agro-ressources à travers des projets collaboratifs fédérant les industriels, la recherche publique, la formation et le monde agricole.
- **FRD** : centre de compétences R&D et plateforme d'ingénierie de projets industriels, elle favorise l'émergence et le développement de nouvelles valorisations de fibres végétales dans les matériaux.

Sources : *Bois et construction – Quelles synergies pour la Champagne-Ardenne?*, CESER Champagne-Ardenne, Octobre 2011 ; FCBA ; Advancity ; Axelera ; Xylofutur ; CRITT Bois ; Pôle Fibres ; Plateforme technologique de Chaumont ; Pôle IAR ; FRD

- Par ailleurs, des partenariats technologiques, mais aussi économiques et pédagogiques, existent avec la Belgique, notamment avec la région transfrontalière wallonne.



Objectifs et types d'actions

- Aménagement du territoire
- Développement d'infrastructures transfrontalières
- Sauvegarde et gestion de l'environnement et du patrimoine naturel commun
- Développement touristique et valorisation des sites historiques
- Développement économique et technologique
- Formation professionnelle
- Coopération entre pôles de compétitivité et clusters dans les domaines des agro-ressources et de la construction durable

Priorités thématiques

- Le développement économique
- La culture et le tourisme
- Un développement durable, coordonné et intégré du cadre de vie



- L'accès aux services transfrontaliers

Sources : Conseil Régional Champagne-Ardenne ; interreg-fwvl.eu

Annexes

Annexes principales

Annexes complémentaires

Liste complémentaire des entreprises interrogées

Liste des entreprises positionnées sur le bois construction identifiées en Champagne-Ardenne

Emplois induits dans la filière bois construction

Forme juridique des entreprises

Flux de bois entrants et sortants de Champagne-Ardenne

Descriptif des dispositifs de soutien financiers nationaux

Descriptif des dispositifs de soutien financiers régionaux hors Champagne-Ardenne

Formations liées au bois construction en Champagne-Ardenne et en Lorraine

Participants à l'atelier de travail

Exemples de concours d'architecture bois

Missions actuelles de la CER et de l'Observatoire national du bois construction

Focus sur les marchés d'avenir

Exemples de cluster bois existants

Liste complémentaire des entreprises interrogées

Annexes complémentaires

Code NAF	Nom de l'entreprise
4391A	Bâtonnier
4332A	Bauer PVC
4120A	C2M Habitat
4391A	Charpente Eric Nicol
4391A	Charpentiers de Troyes
4120A	Claude Waeber
4332A	CR Habitat
4120A	Déco Façade 51
4120A	DP Construction
4332A	Efibat
4391A	Entreprise Dabel Leprun
4391B	Entreprise Gayet
4332A	Entreprise Janin
4391B	Entreprise Martin
4120A	Entreprise Vallois Morel
4332A	Etablissements Marcel Gervais
4120A	FB Service
4332A	Fermetures Marnaises Bâtiment
4332A	Fermetures Richard
4120A	Geoxia

Code NAF	Nom de l'entreprise
4332A	Kieffer Menuiserie
4332A	LCM Menuiserie
4120A	Le Pera Construction
4332A	Menuiserie Concept Aluminium
1623Z	Pastural & Cie
4332A	Perrier
4391A	Petiot
4120A	Phénix Evolution
4120A	Phoenix Engineering Consulting
1623Z	Porte Technologie de Champagne
4332A	PPDS
4332A	Resor
4391A	Ribeiro
4332A	Sté Ardennaise Menuiserie Bois et Plastique
4332A	Santin
4120A	Silvares Frères
1623Z	SMPA
4120A	Stramare
4332A	Véranda Villemin

Annexes

Annexes principales

Annexes complémentaires

Liste complémentaire des entreprises interrogées

Liste des entreprises positionnées sur le bois construction identifiées en Champagne-Ardenne

Emplois induits dans la filière bois construction

Forme juridique des entreprises

Flux de bois entrants et sortants de Champagne-Ardenne

Descriptif des dispositifs de soutien financiers nationaux

Descriptif des dispositifs de soutien financiers régionaux hors Champagne-Ardenne

Formations liées au bois construction en Champagne-Ardenne et en Lorraine

Participants à l'atelier de travail

Exemples de concours d'architecture bois

Missions actuelles de la CER et de l'Observatoire national du bois construction

Focus sur les marchés d'avenir

Exemples de cluster bois existants

Liste des entreprises identifiées en CA

Entreprises de plus de 10 salariés (1/3)

Annexes complémentaires

Nom de l'entreprise	Code APE	Effectif	CA
ACORBOIS	4332A - TRAVAUX DE MENUISERIE BOIS ET PVC	16	1 732 300 €
ART ET TECHNIQUE DU BOIS SA	1623Z - FABRICATION DE CHARPENTES ET D'AUTRES MENUISERIES	21	1 611 700 €
AUDINOT JIM	4332A - Travaux de menuiserie bois et PVC	32	5 411 900 €
BAUER PVC	4332A - TRAVAUX DE MENUISERIE BOIS ET PVC	12	ND
BUGUET	1623Z - Fabrication de charpentes et d'autres menuiseries	27	2 811 400 €
C2M HABITAT	4120A - CONSTRUCTION DE MAISONS INDIVIDUELLES	13	795 000 €
CHARPENTIER D'IS	4391A - Travaux de charpente	14	1 661 600 €
DECO FACADE 51	4120A - CONSTRUCTION DE MAISONS INDIVIDUELLES	21	1 595 800 €
EFIBAT	4332A - TRAVAUX DE MENUISERIE BOIS ET PVC	13	1 572 900 €
ENTREPRISE CORDIER	1623Z - FABRICATION DE CHARPENTES ET D'AUTRES MENUISERIES	221	29 085 700 €
ENTREPRISE DABEL LEPRUN	4391A - Travaux de charpente	13	1 250 300 €
ENTREPRISE JANIN	4332A - TRAVAUX DE MENUISERIE BOIS ET PVC	18	2 506 400 €
ENTREPRISE MARTIN	4391B - Travaux de couverture par éléments	32	2 921 500 €
ENTREPRISE VALLOIS MOREL	4120A - CONSTRUCTION DE MAISONS INDIVIDUELLES	16	1 173 800 €
ETABLISSEMENTS AGNESINA	4332A - TRAVAUX DE MENUISERIE BOIS ET PVC	57	8 382 500 €
EURL CHARPENTE ERIC NICOL	4391A - TRAVAUX DE CHARPENTE	15	1 030 700 €
FACON BOIS	4332A - TRAVAUX DE MENUISERIE BOIS ET PVC	16	1 946 800 €
FERMETURES MARNAISES BATIMENT	4332A - TRAVAUX DE MENUISERIE BOIS ET PVC	16	2 646 300 €
FERMETURES RICHARD	4332A - TRAVAUX DE MENUISERIE BOIS ET PVC	37	4 703 100 €
F-TEK PRODUCTION	4332A - TRAVAUX DE MENUISERIE BOIS ET PVC	10	ND
HCL CHARPENTE COUVERTURE	4391A - TRAVAUX DE CHARPENTE	11	ND
HENNECENT SARL	4391B - TRAVAUX DE COUVERTURE PAR ELEMENTS	10	1 012 600 €
HUIS CLOS	4332A - TRAVAUX DE MENUISERIE BOIS ET PVC	26	ND
KIEFFER MENUISERIE	4332A - TRAVAUX DE MENUISERIE BOIS ET PVC	19	2 648 400 €
LALLEMANT FERMETURES	1623Z - Fabrication de charpentes et d'autres menuiseries	39	ND
LCM MENUISERIE	4332A - TRAVAUX DE MENUISERIE BOIS ET PVC	25	9 461 900 €
LE BATIMENT ASSOCIE	4120B - CONSTRUCTION D'AUTRES BATIMENTS	129	16 796 700 €
LE BATIMENT MENUISIER	4332A - TRAVAUX DE MENUISERIE BOIS ET PVC	16	2 220 700 €

Source : CCI Reims Epernay

Liste des entreprises identifiées en CA

Entreprises de plus de 10 salariés (2/3)

Annexes complémentaires

Nom de l'entreprise	Code APE	Effectif	CA
LEMPEREUR	4332A - TRAVAUX DE MENUISERIE BOIS ET PVC	39	4 052 000 €
M TISON HUGHES	4120A - CONSTRUCTION DE MAISONS INDIVIDUELLES	10	ND
MEB MENUISERIE ENTREPRISE DE BATIMENT	4332A - TRAVAUX DE MENUISERIE BOIS ET PVC	12	976 600 €
MEC	4332A - Travaux de menuiserie bois et PVC	11	ND
MELODA	4332A - TRAVAUX DE MENUISERIE BOIS ET PVC	11	1 316 400 €
MENUISERIE CHAUMONTAISE 52	4332A - Travaux de menuiserie bois et PVC	11	1 846 900 €
MENUISERIE DENIS PATRICK	4332A - TRAVAUX DE MENUISERIE BOIS ET PVC	17	2 566 600 €
MENUISERIE INDUSTRIELLE DE DORMANS	1623Z - FABRICATION DE CHARPENTES ET D'AUTRES MENUISERIES	98	10 893 100 €
MRL INVESTISSEMENTS	4332A - TRAVAUX DE MENUISERIE BOIS ET PVC	24	3 713 700 €
NOUVELLE BATIDEL SARL	4332A - TRAVAUX DE MENUISERIE BOIS ET PVC	16	2 610 100 €
OLIVIER BARRE SARL	1623Z - FABRICATION DE CHARPENTES ET D'AUTRES MENUISERIES	11	1 184 200 €
PIERRARD ET FILS	1623Z - FABRICATION DE CHARPENTES ET D'AUTRES MENUISERIES	26	2 216 600 €
PPDS	4332A - TRAVAUX DE MENUISERIE BOIS ET PVC	39	5 231 000 €
REEM S.R.O.	4120A - CONSTRUCTION DE MAISONS INDIVIDUELLES	15	ND
RESOR	4332A - TRAVAUX DE MENUISERIE BOIS ET PVC	27	4 129 500 €
SA MORETTI	4332A - TRAVAUX DE MENUISERIE BOIS ET PVC	10	2 045 200 €
SARL ALAIN HOMO	4332A - TRAVAUX DE MENUISERIE BOIS ET PVC	11	541 100 €
SARL AUB'BOIS	4332A - TRAVAUX DE MENUISERIE BOIS ET PVC	10	885 700 €
SARL BATONNIER	4391A - TRAVAUX DE CHARPENTE	10	1 131 200 €
SARL GLOUX CHRISTIAN	4332A - TRAVAUX DE MENUISERIE BOIS ET PVC	12	997 800 €
SARL IDENN PERE ET FILS	4332A - TRAVAUX DE MENUISERIE BOIS ET PVC	11	1 850 900 €
SARL JACQUELOT AGENCEMENT	4332A - TRAVAUX DE MENUISERIE BOIS ET PVC	10	721 500 €
SARL LA FABRIC	4332A - TRAVAUX DE MENUISERIE BOIS ET PVC	13	1 324 000 €
SARL LEDOUX PHILIPPE	4332A - TRAVAUX DE MENUISERIE BOIS ET PVC	11	1 600 700 €
SARL MENUISERIE RIBERE	4332A - TRAVAUX DE MENUISERIE BOIS ET PVC	25	2 452 700 €
SARL MENUISERIE SERVICES	4332A - TRAVAUX DE MENUISERIE BOIS ET PVC	15	1 380 300 €
SARL RIBEIRO PERE ET FILS	4391A - TRAVAUX DE CHARPENTE	17	1 752 700 €
SARL SOMEBAT	4332A - TRAVAUX DE MENUISERIE BOIS ET PVC	10	723 400 €

Source : CCI Reims Epernay

Liste des entreprises identifiées en CA

Entreprises de plus de 10 salariés (3/3)

Annexes complémentaires

Nom de l'entreprise	Code APE	Effectif	CA
SAS FVI	1623Z - FABRICATION DE CHARPENTES ET D'AUTRES MENUISERIES	102	12 249 200 €
SAS POREAUX & CIE	1623Z - FABRICATION DE CHARPENTES ET D'AUTRES MENUISERIES	222	26 353 800 €
SNC GEOXIA NORD OUEST	4120A - CONSTRUCTION DE MAISONS INDIVIDUELLES	10	ND
SOCIETE PASTURAL & CIE	1623Z - FABRICATION DE CHARPENTES ET D'AUTRES MENUISERIES	290	38 222 700 €
STE ARBAT	1623Z - FABRICATION DE CHARPENTES ET D'AUTRES MENUISERIES	65	9 176 500 €
STE ARDENNAISE MENUISERIE BOIS ET PLASTIQUE	4332A - TRAVAUX DE MENUISERIE BOIS ET PVC	122	23 603 800 €
STE ASTEL	4332A - TRAVAUX DE MENUISERIE BOIS ET PVC	18	2 314 500 €
STE AUBE CHARPENTE	4391A - TRAVAUX DE CHARPENTE	10	726 100 €
STE BABEAU SEGUIN	4120A - CONSTRUCTION DE MAISONS INDIVIDUELLES	161	67 950 200 €
STE CHAMPAGNE ISOLATION	4332A - TRAVAUX DE MENUISERIE BOIS ET PVC	13	2 635 100 €
STE CHARPENTES MENUISERIES JPM	4391A - TRAVAUX DE CHARPENTE	41	4 362 700 €
STE ESCAO	1623Z - FABRICATION DE CHARPENTES ET D'AUTRES MENUISERIES	84	7 690 100 €
STE IRIS	4332A - TRAVAUX DE MENUISERIE BOIS ET PVC	13	5 966 500 €
STE LAMBERT MENUISERIE	4332A - TRAVAUX DE MENUISERIE BOIS ET PVC	54	4 844 400 €
STE L'ART DU BOIS	4332A - TRAVAUX DE MENUISERIE BOIS ET PVC	11	1 457 700 €
STE LES CHARPENTIERIS DE TROYES	4391A - TRAVAUX DE CHARPENTE	19	1 345 400 €
STE MENUISERIE PARISOT	4332A - TRAVAUX DE MENUISERIE BOIS ET PVC	16	1 361 800 €
STE PETIOT	4391A - TRAVAUX DE CHARPENTE	13	2 137 500 €
STE PORTE TECHNOLOGIE DE CHAMPAGNE	1623Z - FABRICATION DE CHARPENTES ET D'AUTRES MENUISERIES	19	ND
STE SANTIN SAS	4332A - TRAVAUX DE MENUISERIE BOIS ET PVC	60	5 429 500 €
STE SECABAT	4332A - TRAVAUX DE MENUISERIE BOIS ET PVC	13	1 279 500 €
STE SMPA	1623Z - FABRICATION DE CHARPENTES ET D'AUTRES MENUISERIES	304	73 615 200 €
STE TAPPREST FRERES	4332A - TRAVAUX DE MENUISERIE BOIS ET PVC	12	1 384 700 €
STRAMARE	4120A - Construction de maisons individuelles	15	1 216 500 €
Unilin	1621Z - Fabrication de placage et de panneaux de bois	220	128 734 100 €
VALENTIN SARL	1623Z - FABRICATION DE CHARPENTES ET D'AUTRES MENUISERIES	14	990 800 €
VITREY FACADES ET BOIS	4332A - Travaux de menuiserie bois et PVC	12	1 645 600 €

Source : CCI Reims Epernay

Liste des entreprises identifiées en CA

Entreprises de moins de 10 salariés (1/28)

Annexes complémentaires

Nom de l'entreprise	Code APE	Effectif	CA
3 D M	4332A - TRAVAUX DE MENUISERIE BOIS ET PVC	0	ND
3TMA	4332A - TRAVAUX DE MENUISERIE BOIS ET PVC	1	ND
A TOUT SERVICE	4332A - TRAVAUX DE MENUISERIE BOIS ET PVC	2	ND
A.M.C.P.I.	4332A - TRAVAUX DE MENUISERIE BOIS ET PVC	1	ND
A2BAIES	4332A - Travaux de menuiserie bois et PVC	2	ND
ABC REMOVE	4332A - TRAVAUX DE MENUISERIE BOIS ET PVC	0	ND
A-COB-2E	1623Z - FABRICATION DE CHARPENTES ET D'AUTRES MENUISERIES	0	ND
ACTISS	4120A - CONSTRUCTION DE MAISONS INDIVIDUELLES	0	ND
ADURA	4391A - Travaux de charpente	0	ND
AEF REIMS	4332A - TRAVAUX DE MENUISERIE BOIS ET PVC	8	ND
AGENCEMENT CONSTRUCTION RENOVATION BATIMENT ET INDUSTR	4120A - CONSTRUCTION DE MAISONS INDIVIDUELLES	4	ND
AGENCEMENT MENUISERIE CEDRIC	4332A - TRAVAUX DE MENUISERIE BOIS ET PVC	1	ND
AGENCEMENT MENUISERIES SERVICES	4332A - TRAVAUX DE MENUISERIE BOIS ET PVC	3	ND
AIJC BOIS MENUISERIE	1623Z - FABRICATION DE CHARPENTES ET D'AUTRES MENUISERIES	1	ND
AJC DISTRIBUTION	4120A - CONSTRUCTION DE MAISONS INDIVIDUELLES	0	ND
AKDENIZ CONSTRUCTION	4120A - CONSTRUCTION DE MAISONS INDIVIDUELLES	1	ND
ALLIANCE BATIMENT SARL	4120A - CONSTRUCTION DE MAISONS INDIVIDUELLES	1	ND
ALP	4120A - CONSTRUCTION DE MAISONS INDIVIDUELLES	2	ND
ALUMINIUM 2000 SARL	4332A - TRAVAUX DE MENUISERIE BOIS ET PVC	2	ND
AME SARL	4120A - CONSTRUCTION DE MAISONS INDIVIDUELLES	4	ND
AMI	4332A - TRAVAUX DE MENUISERIE BOIS ET PVC	3	ND
ARCH & TECH	4332A - TRAVAUX DE MENUISERIE BOIS ET PVC	0	ND
ARDEN ISOBAT	4332A - TRAVAUX DE MENUISERIE BOIS ET PVC	0	ND
ARDEN METAL	4332A - TRAVAUX DE MENUISERIE BOIS ET PVC	4	ND
ARDENNE COUVERTURE TRADITIONNELLE	4391B - TRAVAUX DE COUVERTURE PAR ÉLÉMENTS	5	ND
ARDENNES FERMETURES	4332A - TRAVAUX DE MENUISERIE BOIS ET PVC	4	ND
ARDENOR	4332A - TRAVAUX DE MENUISERIE BOIS ET PVC	0	ND
AREHA SARL	4120A - CONSTRUCTION DE MAISONS INDIVIDUELLES	0	ND

Source : CCI Reims Epernay

Liste des entreprises identifiées en CA

Entreprises de moins de 10 salariés (2/28)

Annexes complémentaires

Nom de l'entreprise	Code APE	Effectif	CA
ARPEG'GROUP	4120A - CONSTRUCTION DE MAISONS INDIVIDUELLES	1	ND
ART ET BOIS	4332A - TRAVAUX DE MENUISERIE BOIS ET PVC	1	ND
ART FERMETURES 52	4332A - Travaux de menuiserie bois et PVC	1	ND
ARTIBOIS	4332A - Travaux de menuiserie bois et PVC	0	ND
ARTISAN MENUISIER BRACONNIER	4332A - TRAVAUX DE MENUISERIE BOIS ET PVC	0	ND
ART'TOITURE	4391B - TRAVAUX DE COUVERTURE PAR ÉLÉMENTS	0	ND
ATELIER DU COTEAU	4332A - TRAVAUX DE MENUISERIE BOIS ET PVC	7	ND
ATELIER DUCOIN MENUISERIE	4332A - TRAVAUX DE MENUISERIE BOIS ET PVC	1	ND
ATELIER WF	4391A - TRAVAUX DE CHARPENTE	0	ND
ATELIERS C. ECO. BOIS	4391A - TRAVAUX DE CHARPENTE	5	ND
ATOUTS SERVICES BATIMENT	4332A - TRAVAUX DE MENUISERIE BOIS ET PVC	0	ND
ATYPYK MENUISERIE	4332A - TRAVAUX DE MENUISERIE BOIS ET PVC	0	ND
AU COEUR DU BOIS	4332A - TRAVAUX DE MENUISERIE BOIS ET PVC	0	ND
AUDINOT JIM	4332A - Travaux de menuiserie bois et PVC	3	ND
AUREDUBOIS	1623Z - Fabrication de charpentes et d'autres menuiseries	0	ND
AVANTAGES BOIS	4391A - TRAVAUX DE CHARPENTE	1	ND
AVCI CONSTRUCTION	4120A - CONSTRUCTION DE MAISONS INDIVIDUELLES	2	ND
AZZOLINA MIKE TRAVAUX DE BATIMENTS	4120A - Construction de maisons individuelles	0	ND
BABEAU SEGUIN	4120A - CONSTRUCTION DE MAISONS INDIVIDUELLES	2	ND
BABEAU SEGUIN	4120A - CONSTRUCTION DE MAISONS INDIVIDUELLES	1	ND
BAISSEY ISO CONCEPT	4332A - Travaux de menuiserie bois et PVC	0	ND
BARDOULA FRANCIS	4120A - Construction de maisons individuelles	0	ND
BARTHELEMY	4120A - CONSTRUCTION DE MAISONS INDIVIDUELLES	9	ND
BATI C RENOV	4120A - CONSTRUCTION DE MAISONS INDIVIDUELLES	0	ND
BATI CONCEPT	4332A - TRAVAUX DE MENUISERIE BOIS ET PVC	3	ND
BATI-CA	4120A - CONSTRUCTION DE MAISONS INDIVIDUELLES	0	ND
BATINEUF	4120A - CONSTRUCTION DE MAISONS INDIVIDUELLES	1	ND
BCH SARL	4120A - CONSTRUCTION DE MAISONS INDIVIDUELLES	4	ND

Source : CCI Reims Epernay

Liste des entreprises identifiées en CA

Entreprises de moins de 10 salariés (3/28)

Annexes complémentaires

Nom de l'entreprise	Code APE	Effectif	CA
BELALLIANCE	4332A - Travaux de menuiserie bois et PVC	3	ND
BEZANNES POSE	4332A - TRAVAUX DE MENUISERIE BOIS ET PVC	3	ND
BGC MENUISERIE	4332A - Travaux de menuiserie bois et PVC	2	ND
BM POSE	4332A - TRAVAUX DE MENUISERIE BOIS ET PVC	2	ND
BOCUBE	4120A - Construction de maisons individuelles	1	ND
BR FENETRES	4332A - TRAVAUX DE MENUISERIE BOIS ET PVC	5	ND
BTBS CONSTRUCTION	4120A - CONSTRUCTION DE MAISONS INDIVIDUELLES	0	ND
BUSSON RUDY	4332A - TRAVAUX DE MENUISERIE BOIS ET PVC	0	ND
C.M.D.H.	4391A - TRAVAUX DE CHARPENTE	0	ND
CANGI CONFORT-HABITAT	4399C - Travaux de maçonnerie générale et gros œuvre de bâtiment	0	ND
CAP AFFAIRES	4332A - TRAVAUX DE MENUISERIE BOIS ET PVC	0	ND
CAPITAINE CONSTRUCTIONS	4399C - TRAVAUX DE MAÇONNERIE GÉNÉRALE ET GROS OEUVRE DE B	1	ND
CAPUT FRANCIS	4332A - Travaux de menuiserie bois et PVC	0	ND
CARLIER PASCAL	4332A - TRAVAUX DE MENUISERIE BOIS ET PVC	3	ND
CASA ARCHITECTEURS	4120A - CONSTRUCTION DE MAISONS INDIVIDUELLES	0	ND
CEGEMAD	4332A - Travaux de menuiserie bois et PVC	2	ND
CHAMP COUVERTURE 51	4391B - TRAVAUX DE COUVERTURE PAR ELEMENTS	0	ND
CHAMPAGNE CONSTRUCTION ET RENOVATION DE L'HABITAT	4332A - TRAVAUX DE MENUISERIE BOIS ET PVC	0	ND
CHAMPAGNE POSE SERVICE	4332A - TRAVAUX DE MENUISERIE BOIS ET PVC	3	ND
CHARPENTIER DU MASSIF	4391A - TRAVAUX DE CHARPENTE	4	ND
CJ MENUISERIE 08	4332A - TRAVAUX DE MENUISERIE BOIS ET PVC	0	ND
CLARTE DU JOUR	4332A - TRAVAUX DE MENUISERIE BOIS ET PVC	7	ND
CLOBAT	4332A - TRAVAUX DE MENUISERIE BOIS ET PVC	0	ND
CNR MENUISERIE	4332A - TRAVAUX DE MENUISERIE BOIS ET PVC	0	ND
CO.ME.IS	4332A - TRAVAUX DE MENUISERIE BOIS ET PVC	0	ND
COFFINIER PERE ET FILS	4391A - TRAVAUX DE CHARPENTE	3	ND
CONCEPT & CO	4332A - TRAVAUX DE MENUISERIE BOIS ET PVC	0	ND
CONCEPT MENUISERIE ET VERANDA	4332A - TRAVAUX DE MENUISERIE BOIS ET PVC	0	ND

Source : CCI Reims Epernay

Liste des entreprises identifiées en CA

Entreprises de moins de 10 salariés (4/28)

Annexes complémentaires

Nom de l'entreprise	Code APE	Effectif	CA
CONSTRUCTIONS DU DER	4120A - Construction de maisons individuelles	4	ND
CRE@CONCEPT	4120A - CONSTRUCTION DE MAISONS INDIVIDUELLES	0	ND
CT2I	1623Z - Fabrication de charpentes et d'autres menuiseries	1	ND
CUISINES CONCEPT SARL	4332A - TRAVAUX DE MENUISERIE BOIS ET PVC	0	ND
CUISINES ET BAINS	4332A - TRAVAUX DE MENUISERIE BOIS ET PVC	0	ND
D.B. MENUISERIE	4332A - TRAVAUX DE MENUISERIE BOIS ET PVC	1	ND
DA CUNHA	4332A - TRAVAUX DE MENUISERIE BOIS ET PVC	1	ND
DANHEST HOME	4120B - CONSTRUCTION D'AUTRES BATIMENTS	5	ND
DAPREMONT	4332A - TRAVAUX DE MENUISERIE BOIS ET PVC	0	ND
DAVIS MARACHE	4332A - TRAVAUX DE MENUISERIE BOIS ET PVC	5	ND
DCJ PLATRIERIE	4332A - TRAVAUX DE MENUISERIE BOIS ET PVC	0	ND
DEHELLE PERE ET FILS SARL	1623Z - FABRICATION DE CHARPENTES ET D'AUTRES MENUISERIES	1	ND
DEHARBE YANNICK	4332A - TRAVAUX DE MENUISERIE BOIS ET PVC	1	ND
DELAITRE Hervé	4332A - Travaux de menuiserie bois et PVC	2	ND
DENIS LOZANO	4332A - TRAVAUX DE MENUISERIE BOIS ET PVC	0	ND
DETOURBET CONSTRUCTION BOIS	4391A - Travaux de charpente	0	ND
DEVAUX	4332A - Travaux de menuiserie bois et PVC	7	ND
DIDIER	4332A - Travaux de menuiserie bois et PVC	6	ND
D-KER SARL	4332A - TRAVAUX DE MENUISERIE BOIS ET PVC	1	ND
DOMARIO	4332A - TRAVAUX DE MENUISERIE BOIS ET PVC	1	ND
DOM'INNO	4332A - TRAVAUX DE MENUISERIE BOIS ET PVC	1	ND
DUCROT T-CIE	4391A - TRAVAUX DE CHARPENTE	0	ND
E.G.B. GARNIER	4120A - CONSTRUCTION DE MAISONS INDIVIDUELLES	0	ND
E2PS	4120A - CONSTRUCTION DE MAISONS INDIVIDUELLES	0	ND
ECH	4332A - TRAVAUX DE MENUISERIE BOIS ET PVC	0	ND
EMG ENT DE MENUISERIE GENERALE	4332A - TRAVAUX DE MENUISERIE BOIS ET PVC	8	ND
EN.GES.TRA.M.I	4120A - CONSTRUCTION DE MAISONS INDIVIDUELLES	1	ND
ENT CHAUVIN FABIEN	4332A - TRAVAUX DE MENUISERIE BOIS ET PVC	1	ND

Source : CCI Reims Epervay

Liste des entreprises identifiées en CA

Entreprises de moins de 10 salariés (5/28)

Annexes complémentaires

Nom de l'entreprise	Code APE	Effectif	CA
ENT DUBUISSON	4332A - TRAVAUX DE MENUISERIE BOIS ET PVC	1	ND
ENTREPRISE AUGUSTE	4332A - TRAVAUX DE MENUISERIE BOIS ET PVC	5	ND
ENTREPRISE BAUGNET	4120A - CONSTRUCTION DE MAISONS INDIVIDUELLES	0	ND
ENTREPRISE BOTTA ET AGNUS	4120A - Construction de maisons individuelles	6	ND
ENTREPRISE COLOT	4332A - TRAVAUX DE MENUISERIE BOIS ET PVC	1	ND
ENTREPRISE DE TRAVAUX DU BATIMENT	4120A - CONSTRUCTION DE MAISONS INDIVIDUELLES	2	ND
ENTREPRISE GARNOTEL	4332A - TRAVAUX DE MENUISERIE BOIS ET PVC	4	ND
ENTREPRISE PEHU ET FILS	4120A - CONSTRUCTION DE MAISONS INDIVIDUELLES	5	ND
ENZOMIA DESIGN	4120A - CONSTRUCTION DE MAISONS INDIVIDUELLES	2	ND
ERIC BELLORTI	4399C - Travaux de maçonnerie générale et gros œuvre de bâtiment	8	ND
ERIC JAPIOT MENUISERIE	4332A - Travaux de menuiserie bois et PVC	0	ND
ESPACE CONCEPT HABITAT	4332A - TRAVAUX DE MENUISERIE BOIS ET PVC	0	ND
ESPACES COMBLES AMENAGEMENTS	4391A - TRAVAUX DE CHARPENTE	4	ND
ESPACES FERMETURES	4332A - TRAVAUX DE MENUISERIE BOIS ET PVC	2	ND
ETABLISSEMENTS BONNE	4332A - TRAVAUX DE MENUISERIE BOIS ET PVC	4	ND
ETCHART FRERES	4120A - CONSTRUCTION DE MAISONS INDIVIDUELLES	8	ND
ETS CHEVY	4120A - CONSTRUCTION DE MAISONS INDIVIDUELLES	0	ND
ETS GILBIN RENE	1623Z - FABRICATION DE CHARPENTES ET D'AUTRES MENUISERIES	3	ND
ETS MANSION FRERES	4332A - TRAVAUX DE MENUISERIE BOIS ET PVC	6	ND
ETS TROGNON FRERES	4332A - TRAVAUX DE MENUISERIE BOIS ET PVC	3	ND
EURL AGENCEMENT & POSE PASCAL STOLTZ	4332A - TRAVAUX DE MENUISERIE BOIS ET PVC	0	ND
EURL ALAIN LEROUX	4332A - TRAVAUX DE MENUISERIE BOIS ET PVC	0	ND
EURL AMC BOIS	4332A - TRAVAUX DE MENUISERIE BOIS ET PVC	0	ND
EURL ATOUT SERVICE AUBOIS	4332A - TRAVAUX DE MENUISERIE BOIS ET PVC	0	ND
EURL CAPPY	4332A - TRAVAUX DE MENUISERIE BOIS ET PVC	1	ND
EURL CEDRIK BOURGAIN	4399C - TRAVAUX DE MAÇONNERIE GÉNÉRALE ET GROS OEUVRE DE B	1	ND
EURL DECO LORENZI MAURIZIO	4332A - TRAVAUX DE MENUISERIE BOIS ET PVC	0	ND
EURL DUVALLET	4120A - CONSTRUCTION DE MAISONS INDIVIDUELLES	0	ND

Source : CCI Reims Epernay

Liste des entreprises identifiées en CA

Entreprises de moins de 10 salariés (6/28)

Annexes complémentaires

Nom de l'entreprise	Code APE	Effectif	CA
EURL EL HARMAKA	4391A - TRAVAUX DE CHARPENTE	2	ND
EURL ENTREPRISE DIDIER MAPELLI	4120A - CONSTRUCTION DE MAISONS INDIVIDUELLES	7	ND
EURL FOISEUIL	4391A - TRAVAUX DE CHARPENTE	1	ND
EURL FRANCOIS JANIN	4391A - TRAVAUX DE CHARPENTE	6	ND
EURL FRANCOIS JANIN	4391A - TRAVAUX DE CHARPENTE	1	ND
EURL HOUZE REALISATION	4120A - CONSTRUCTION DE MAISONS INDIVIDUELLES	1	ND
EURL LABEL BERNARD	4120A - CONSTRUCTION DE MAISONS INDIVIDUELLES	1	ND
EURL MENUISERIE FRANCOIS	4332A - TRAVAUX DE MENUISERIE BOIS ET PVC	0	ND
EURL MENUISERIE RIMBEAUX FLORENT	4332A - TRAVAUX DE MENUISERIE BOIS ET PVC	0	ND
EURL MENUISERIE THIRY	4332A - TRAVAUX DE MENUISERIE BOIS ET PVC	0	ND
EURL MILOT	4332A - TRAVAUX DE MENUISERIE BOIS ET PVC	1	ND
EURL REUTER	4120A - CONSTRUCTION DE MAISONS INDIVIDUELLES	8	ND
EURL VAUCHE	4332A - TRAVAUX DE MENUISERIE BOIS ET PVC	0	ND
EURLTBX MENUISERIE	4332A - TRAVAUX DE MENUISERIE BOIS ET PVC	0	ND
EUROPEAN CONSTRUCT	4332A - TRAVAUX DE MENUISERIE BOIS ET PVC	0	ND
EUROSTORES	4332A - TRAVAUX DE MENUISERIE BOIS ET PVC	6	ND
EUSEBIO MARTIN EURL	4120A - CONSTRUCTION DE MAISONS INDIVIDUELLES	0	ND
F.A.B. SARL	4332A - TRAVAUX DE MENUISERIE BOIS ET PVC	0	ND
F.C.F.	4391A - TRAVAUX DE CHARPENTE	0	ND
FABRICE BRESSAN SAS	4332A - TRAVAUX DE MENUISERIE BOIS ET PVC	8	ND
FENETRES ARDENNAISES	4332A - TRAVAUX DE MENUISERIE BOIS ET PVC	0	ND
FERMAP	4332A - Travaux de menuiserie bois et PVC	3	ND
FERMARDEN	4332A - TRAVAUX DE MENUISERIE BOIS ET PVC	2	ND
FERMETURES PONSARDIN SE	4332A - TRAVAUX DE MENUISERIE BOIS ET PVC	6	ND
FERMETURES VOLETS VALETTE	4332A - TRAVAUX DE MENUISERIE BOIS ET PVC	5	ND
FERMO CONCEPT	4332A - TRAVAUX DE MENUISERIE BOIS ET PVC	0	ND
FERMOLOR SAINT DIZIER	4332A - Travaux de menuiserie bois et PVC	4	ND
FEUERBACH	4391A - Travaux de charpente	1	ND

Source : CCI Reims Epernay

Liste des entreprises identifiées en CA

Entreprises de moins de 10 salariés (7/28)

Annexes complémentaires

Nom de l'entreprise	Code APE	Effectif	CA
FISMES RENOVATION	4120A - CONSTRUCTION DE MAISONS INDIVIDUELLES	2	ND
FL CONSTRUCTIONS BOIS	4391A - TRAVAUX DE CHARPENTE	5	ND
FORET TACHENY	4399C - TRAVAUX DE MAÇONNERIE GÉNÉRALE ET GROS OEUVRE DE BÂTIMENT	0	ND
FORMAPOSE	4332A - TRAVAUX DE MENUISERIE BOIS ET PVC	0	ND
FPF MENUISERIE EURL	4332A - TRAVAUX DE MENUISERIE BOIS ET PVC	3	ND
FRANCOIS BAHUCHET	4120A - CONSTRUCTION DE MAISONS INDIVIDUELLES	1	ND
FRANCO-PAUL EURL	4332A - TRAVAUX DE MENUISERIE BOIS ET PVC	0	ND
FRANQUET-PERISE SARL	4120A - CONSTRUCTION DE MAISONS INDIVIDUELLES	0	ND
FREDERIC INNOCENTE SARL	4332A - TRAVAUX DE MENUISERIE BOIS ET PVC	4	ND
G.A BATIMENT	4120A - CONSTRUCTION DE MAISONS INDIVIDUELLES	0	ND
G.D MENUISERIE	4332A - TRAVAUX DE MENUISERIE BOIS ET PVC	0	ND
G.V. BOIS ET BIOCLIMATIQUE	4332A - TRAVAUX DE MENUISERIE BOIS ET PVC	0	ND
GD FERMETURE ARDENNES SERVICES	4332A - TRAVAUX DE MENUISERIE BOIS ET PVC	0	ND
GECOPLAFONDS	4332A - TRAVAUX DE MENUISERIE BOIS ET PVC	0	ND
GEOFFREY DUPAYS	4332A - TRAVAUX DE MENUISERIE BOIS ET PVC	0	ND
GEOXIA NORD OUEST	4120A - CONSTRUCTION DE MAISONS INDIVIDUELLES	3	ND
GEOXIA NORD OUEST	4120A - CONSTRUCTION DE MAISONS INDIVIDUELLES	2	ND
GERVASONI SCL	4120A - Construction de maisons individuelles	5	ND
GILLES TOUSSAINT	4332A - Travaux de menuiserie bois et PVC	0	ND
GILSON	4332A - TRAVAUX DE MENUISERIE BOIS ET PVC	0	ND
GMA CHARPENTE	4391A - TRAVAUX DE CHARPENTE	0	ND
GROUPEMENT ENTREPRISE BATIMENT	4120A - CONSTRUCTION DE MAISONS INDIVIDUELLES	0	ND
GUENE Frédéric	4332A - Travaux de menuiserie bois et PVC	2	ND
GUGLER REIMS	4332A - TRAVAUX DE MENUISERIE BOIS ET PVC	1	ND
GUGLIOMETTI LAURENT SARL	4332A - TRAVAUX DE MENUISERIE BOIS ET PVC	0	ND
GUILLAUME	4391A - Travaux de charpente	2	ND
HANNY DEBANT SARL	4332A - TRAVAUX DE MENUISERIE BOIS ET PVC	7	ND
HAUSSER PASCAL	4332A - Travaux de menuiserie bois et PVC	0	ND

Source : CCI Reims Epernay

Liste des entreprises identifiées en CA

Entreprises de moins de 10 salariés (8/28)

Annexes complémentaires

Nom de l'entreprise	Code APE	Effectif	CA
H _T D	4332A - TRAVAUX DE MENUISERIE BOIS ET PVC	4	ND
HD HABITAT	4332A - Travaux de menuiserie bois et PVC	3	ND
HILBERT FRERES	1623Z - FABRICATION DE CHARPENTES ET D'AUTRES MENUISERIES	2	ND
HN INSTALLATIONS	4332A - TRAVAUX DE MENUISERIE BOIS ET PVC	2	ND
HOME AMENAGEMENT	4332A - TRAVAUX DE MENUISERIE BOIS ET PVC	0	ND
HOME PASSION SARL	4120A - CONSTRUCTION DE MAISONS INDIVIDUELLES	1	ND
HTB	4120A - CONSTRUCTION DE MAISONS INDIVIDUELLES	4	ND
HUIS CLOS	4332A - TRAVAUX DE MENUISERIE BOIS ET PVC	8	ND
HUIS CLOS	4332A - TRAVAUX DE MENUISERIE BOIS ET PVC	6	ND
IDEA9 SARL	4332A - TRAVAUX DE MENUISERIE BOIS ET PVC	0	ND
IDEAL FENETRES	4332A - TRAVAUX DE MENUISERIE BOIS ET PVC	1	ND
IGEO	4332A - TRAVAUX DE MENUISERIE BOIS ET PVC	0	ND
IMA	4120A - CONSTRUCTION DE MAISONS INDIVIDUELLES	4	ND
IMMOWAT CONCEPT	4120A - CONSTRUCTION DE MAISONS INDIVIDUELLES	1	ND
INGENIERIE PROMOTION CONSTRUCTION	1623Z - FABRICATION DE CHARPENTES ET D'AUTRES MENUISERIES	0	ND
INNOVATION DURABILITE DES TOITURES	4391A - Travaux de charpente	1	ND
INTER FERMETURES ARDENN	1623Z - FABRICATION DE CHARPENTES ET D'AUTRES MENUISERIES	8	ND
IPM EURL	4332A - TRAVAUX DE MENUISERIE BOIS ET PVC	1	ND
ISOBAT FERMETURE	4332A - TRAVAUX DE MENUISERIE BOIS ET PVC	0	ND
ISOCASSE	4332A - TRAVAUX DE MENUISERIE BOIS ET PVC	1	ND
ISOL.HABITAT	4332A - TRAVAUX DE MENUISERIE BOIS ET PVC	1	ND
J.C. SIMON	4399C - Travaux de maçonnerie générale et gros œuvre de bâtiment	1	ND
JB MENUISERIE	4332A - TRAVAUX DE MENUISERIE BOIS ET PVC	0	ND
JB RENOV	4332A - TRAVAUX DE MENUISERIE BOIS ET PVC	9	ND
JDS CHARPENTES	4332A - TRAVAUX DE MENUISERIE BOIS ET PVC	1	ND
JEAN PAUL SAVART ARTISAN MENUISIER	4332A - TRAVAUX DE MENUISERIE BOIS ET PVC	1	ND
JEAN PIERRE MARTIN MENUISERIE	4332A - TRAVAUX DE MENUISERIE BOIS ET PVC	7	ND
JEANMAIRE	4120A - Construction de maisons individuelles	0	ND

Source : CCI Reims Epernay

Liste des entreprises identifiées en CA

Entreprises de moins de 10 salariés (9/28)

Annexes complémentaires

Nom de l'entreprise	Code APE	Effectif	CA
JEROME DENIS MENUISERIE AGENCEMENT	4332A - TRAVAUX DE MENUISERIE BOIS ET PVC	0	ND
JKL SARL	4332A - TRAVAUX DE MENUISERIE BOIS ET PVC	9	ND
JM MENUISERIE	4332A - TRAVAUX DE MENUISERIE BOIS ET PVC	0	ND
JOBERTY SARL	4332A - TRAVAUX DE MENUISERIE BOIS ET PVC	3	ND
JOBERTY SARL	4332A - TRAVAUX DE MENUISERIE BOIS ET PVC	2	ND
JOLY MENUISERIE	4332A - TRAVAUX DE MENUISERIE BOIS ET PVC	0	ND
JULIEN BOUTON	4391A - Travaux de charpente	1	ND
KARAPLAST	4332A - TRAVAUX DE MENUISERIE BOIS ET PVC	1	ND
KONCEPT'O POSE	4332A - TRAVAUX DE MENUISERIE BOIS ET PVC	1	ND
L.P.I. LAMY PROJECTION ISOLATION	4120A - Construction de maisons individuelles	0	ND
LA PREMIERE	4332A - TRAVAUX DE MENUISERIE BOIS ET PVC	3	ND
LA RENOV	4332A - TRAVAUX DE MENUISERIE BOIS ET PVC	0	ND
LABEL PORTE	4332A - TRAVAUX DE MENUISERIE BOIS ET PVC	6	ND
LADOUCE SARL	4120A - CONSTRUCTION DE MAISONS INDIVIDUELLES	6	ND
LALLEMANT DIFFUSION	4332A - Travaux de menuiserie bois et PVC	6	ND
L'ART SYLVESTRE	4332A - TRAVAUX DE MENUISERIE BOIS ET PVC	0	ND
L'ARTISANALE DU BOIS	4332A - Travaux de menuiserie bois et PVC	1	ND
L'ATELIER DE MENUISERIE CHAMPENOIS	4332A - TRAVAUX DE MENUISERIE BOIS ET PVC	0	ND
L'ATELIER DU BOIS	4332A - TRAVAUX DE MENUISERIE BOIS ET PVC	0	ND
LC POSE	4332A - TRAVAUX DE MENUISERIE BOIS ET PVC	0	ND
LCM MENUISERIE	4332A - TRAVAUX DE MENUISERIE BOIS ET PVC	2	ND
LCM MENUISERIE	4332A - TRAVAUX DE MENUISERIE BOIS ET PVC	2	ND
LCT TOITURE	4391A - TRAVAUX DE CHARPENTE	0	ND
LDM CONSTRUCTION BOIS	4332A - TRAVAUX DE MENUISERIE BOIS ET PVC	4	ND
LE BATIMENT TRADITIONNEL	4391A - TRAVAUX DE CHARPENTE	9	ND
LE COMPTOIR DU BATIMENT	4332A - TRAVAUX DE MENUISERIE BOIS ET PVC	1	ND
LE GROUPEMENT D'ACHATS	4120A - CONSTRUCTION DE MAISONS INDIVIDUELLES	2	ND
LECQ OLIVIER EURL	4332A - TRAVAUX DE MENUISERIE BOIS ET PVC	2	ND

Source : CCI Reims Epernay

Liste des entreprises identifiées en CA

Entreprises de moins de 10 salariés (10/28)

Annexes complémentaires

Nom de l'entreprise	Code APE	Effectif	CA
LECQ PIERRE MENUISERIE	4332A - TRAVAUX DE MENUISERIE BOIS ET PVC	3	ND
LEGRAND MENUISERIE	4332A - TRAVAUX DE MENUISERIE BOIS ET PVC	0	ND
LEGROS	4399C - Travaux de maçonnerie générale et gros œuvre de bâtiment	4	ND
LES ARTISANS DU BOIS	4332A - TRAVAUX DE MENUISERIE BOIS ET PVC	7	ND
LES CHARPENTES PREFABRIQUEES HANCART V	1623Z - FABRICATION DE CHARPENTES ET D'AUTRES MENUISERIES	6	ND
LES CHARPENTERS CHAMPENOIS	4391A - TRAVAUX DE CHARPENTE	3	ND
LES MAISONS AGORA	4120A - CONSTRUCTION DE MAISONS INDIVIDUELLES	6	ND
LES MAISONS CHAMPENOISES	4120A - Construction de maisons individuelles	1	ND
LEVANT ET FILS SARL	4332A - TRAVAUX DE MENUISERIE BOIS ET PVC	2	ND
LIGEROT Olivier	4332A - Travaux de menuiserie bois et PVC	0	ND
LO RUSSO	4399C - Travaux de maçonnerie générale et gros œuvre de bâtiment	5	ND
LOFT HOUSE	4120A - CONSTRUCTION DE MAISONS INDIVIDUELLES	0	ND
LOGEROT FRANCIS	4332A - Travaux de menuiserie bois et PVC	2	ND
LORIN PERE ET FILS	4332A - TRAVAUX DE MENUISERIE BOIS ET PVC	6	ND
LOTHIS AGENCEMENT	4332A - Travaux de menuiserie bois et PVC	0	ND
LUNION RENOVATION	4332A - TRAVAUX DE MENUISERIE BOIS ET PVC	0	ND
M ANCELET PASCAL	4332A - TRAVAUX DE MENUISERIE BOIS ET PVC	0	ND
M BRICHOT	4332A - TRAVAUX DE MENUISERIE BOIS ET PVC	0	ND
M BUAT YVES	4332A - TRAVAUX DE MENUISERIE BOIS ET PVC	1	ND
M DE WAILLY THIERRY	4332A - TRAVAUX DE MENUISERIE BOIS ET PVC	1	ND
M DEBESSE JEAN-CLAUDE	4332A - TRAVAUX DE MENUISERIE BOIS ET PVC	1	ND
M DELPEUT JACKY	4332A - TRAVAUX DE MENUISERIE BOIS ET PVC	0	ND
M DIDELOT REGIS	4332A - TRAVAUX DE MENUISERIE BOIS ET PVC	2	ND
M D'ORCHYMONT DANIEL	4391A - TRAVAUX DE CHARPENTE	0	ND
M ELOI OLIVIER	4332A - TRAVAUX DE MENUISERIE BOIS ET PVC	1	ND
M FAREY ALAIN	4332A - TRAVAUX DE MENUISERIE BOIS ET PVC	0	ND
M FELTEN LAURENT	4332A - TRAVAUX DE MENUISERIE BOIS ET PVC	0	ND
M HUGE PATRICK	1623Z - FABRICATION DE CHARPENTES ET D'AUTRES MENUISERIES	0	ND

Source : CCI Reims Epernay

Liste des entreprises identifiées en CA

Entreprises de moins de 10 salariés (11/28)

Annexes complémentaires

Nom de l'entreprise	Code APE	Effectif	CA
M INGLESE GREGORY	4332A - TRAVAUX DE MENUISERIE BOIS ET PVC	0	ND
M LECORBEILLER JEAN-HUBERT	4120A - CONSTRUCTION DE MAISONS INDIVIDUELLES	1	ND
M LEFEVRE EMMANUEL	4332A - TRAVAUX DE MENUISERIE BOIS ET PVC	0	ND
M LEVAIRE MICHAEL	4332A - TRAVAUX DE MENUISERIE BOIS ET PVC	0	ND
M LIESCH GUY	4332A - TRAVAUX DE MENUISERIE BOIS ET PVC	3	ND
M LINSALE PHILIPPE	4120A - CONSTRUCTION DE MAISONS INDIVIDUELLES	0	ND
M MAYER FRANCIS	4332A - TRAVAUX DE MENUISERIE BOIS ET PVC	0	ND
M PASSEFORT FREDERIC	4332A - TRAVAUX DE MENUISERIE BOIS ET PVC	0	ND
M PERCY JEAN-MICHEL	4332A - TRAVAUX DE MENUISERIE BOIS ET PVC	0	ND
M PHILBICHE DIDIER	4332A - TRAVAUX DE MENUISERIE BOIS ET PVC	0	ND
M PIAT GILLES	4332A - TRAVAUX DE MENUISERIE BOIS ET PVC	0	ND
M SENNERS YANN	4332A - TRAVAUX DE MENUISERIE BOIS ET PVC	3	ND
M SENNERS YANN	4332A - TRAVAUX DE MENUISERIE BOIS ET PVC	0	ND
M TRASSART SYLVAIN	4332A - TRAVAUX DE MENUISERIE BOIS ET PVC	0	ND
M.D.C.	4332A - Travaux de menuiserie bois et PVC	1	ND
M2N	4332A - TRAVAUX DE MENUISERIE BOIS ET PVC	6	ND
MAISONS D'EN FRANCE MEURTHE&MOSELLE MEUS	4120A - Construction de maisons individuelles	6	ND
MAISONS DU PERTHOIS	4120A - Construction de maisons individuelles	2	ND
MAISONS MINKA	4391A - TRAVAUX DE CHARPENTE	1	ND
MAISONS PIERRE	4120A - CONSTRUCTION DE MAISONS INDIVIDUELLES	1	ND
MAPELLI SARL	4120A - CONSTRUCTION DE MAISONS INDIVIDUELLES	2	ND
MAQUIN ET FILS	4332A - TRAVAUX DE MENUISERIE BOIS ET PVC	2	ND
MARTIN ENCADREMENTS SARL	4332A - TRAVAUX DE MENUISERIE BOIS ET PVC	6	ND
MASTER HABITAT	4120A - CONSTRUCTION DE MAISONS INDIVIDUELLES	6	ND
MAUFFRE BERNARD	4332A - Travaux de menuiserie bois et PVC	1	ND
MAXI RENOV	4120A - CONSTRUCTION DE MAISONS INDIVIDUELLES	3	ND
MC EURL	4120A - CONSTRUCTION DE MAISONS INDIVIDUELLES	0	ND
M-C POSE	4332A - TRAVAUX DE MENUISERIE BOIS ET PVC	1	ND

Source : CCI Reims Epernay

Liste des entreprises identifiées en CA

Entreprises de moins de 10 salariés (12/28)

Annexes complémentaires

Nom de l'entreprise	Code APE	Effectif	CA
MCC BATIMENT	4332A - Travaux de menuiserie bois et PVC	2	ND
MENUISERIE BARITUSSIO	4332A - TRAVAUX DE MENUISERIE BOIS ET PVC	5	ND
MENUISERIE BISIAU	4332A - TRAVAUX DE MENUISERIE BOIS ET PVC	1	ND
MENUISERIE BRICHOT	4332A - TRAVAUX DE MENUISERIE BOIS ET PVC	2	ND
MENUISERIE CHARPENTE TRADITIONNEL	4332A - TRAVAUX DE MENUISERIE BOIS ET PVC	2	ND
MENUISERIE CHAUMONTAISE 52	4332A - Travaux de menuiserie bois et PVC	0	ND
MENUISERIE COLLIN	4332A - TRAVAUX DE MENUISERIE BOIS ET PVC	0	ND
MENUISERIE COPIN	4332A - TRAVAUX DE MENUISERIE BOIS ET PVC	4	ND
MENUISERIE CORDIER THIERRY	4332A - TRAVAUX DE MENUISERIE BOIS ET PVC	0	ND
MENUISERIE DE LA MARNE	4332A - TRAVAUX DE MENUISERIE BOIS ET PVC	1	ND
MENUISERIE DEVARENNE	4332A - TRAVAUX DE MENUISERIE BOIS ET PVC	2	ND
MENUISERIE EBENISTERIE DU MARAIS DE SAINT GOND	4332A - TRAVAUX DE MENUISERIE BOIS ET PVC	0	ND
MENUISERIE ERIC CAZIN	4332A - Travaux de menuiserie bois et PVC	1	ND
MENUISERIE ERIC DOUCHE	4332A - Travaux de menuiserie bois et PVC	2	ND
MENUISERIE FRISON	4332A - Travaux de menuiserie bois et PVC	1	ND
MENUISERIE GOBRON	4332A - TRAVAUX DE MENUISERIE BOIS ET PVC	3	ND
MENUISERIE GONDE ALAIN ET FILS SARL	1623Z - FABRICATION DE CHARPENTES ET D'AUTRES MENUISERIES	6	ND
MENUISERIE HOCQUET B	4332A - Travaux de menuiserie bois et PVC	7	ND
MENUISERIE LAURA	4332A - TRAVAUX DE MENUISERIE BOIS ET PVC	0	ND
MENUISERIE LEGRAND	4332A - TRAVAUX DE MENUISERIE BOIS ET PVC	2	ND
MENUISERIE LEGRAND	4332A - TRAVAUX DE MENUISERIE BOIS ET PVC	0	ND
MENUISERIE LES FORTELLES	4332A - Travaux de menuiserie bois et PVC	0	ND
MENUISERIE LIANCE SARL	4332A - TRAVAUX DE MENUISERIE BOIS ET PVC	5	ND
MENUISERIE LUDOT	4332A - TRAVAUX DE MENUISERIE BOIS ET PVC	1	ND
MENUISERIE MICHEL ET MATRAT	4332A - TRAVAUX DE MENUISERIE BOIS ET PVC	0	ND
MENUISERIE MORLON-PELLETIER	4332A - Travaux de menuiserie bois et PVC	2	ND
MENUISERIE MORLON-PELLETIER	4332A - Travaux de menuiserie bois et PVC	0	ND
MENUISERIE MORLON-PELLETIER	4332A - Travaux de menuiserie bois et PVC	0	ND

Source : CCI Reims Epernay

Liste des entreprises identifiées en CA

Entreprises de moins de 10 salariés (13/28)

Annexes complémentaires

Nom de l'entreprise	Code APE	Effectif	CA
MENUISERIE MOUTON	4332A - Travaux de menuiserie bois et PVC	8	ND
MENUISERIE PARIS	1623Z - FABRICATION DE CHARPENTES ET D'AUTRES MENUISERIES	9	ND
MENUISERIE PATINET CHRISTOPHE	4332A - TRAVAUX DE MENUISERIE BOIS ET PVC	4	ND
MENUISERIE PIERLOT	4332A - TRAVAUX DE MENUISERIE BOIS ET PVC	1	ND
MENUISERIE PIOT	4332A - Travaux de menuiserie bois et PVC	1	ND
MENUISERIE RAULIN MAX	4332A - TRAVAUX DE MENUISERIE BOIS ET PVC	0	ND
MENUISERIE ROBILLARD	4332A - TRAVAUX DE MENUISERIE BOIS ET PVC	0	ND
MENUISERIE ST JUSTOISE	4332A - TRAVAUX DE MENUISERIE BOIS ET PVC	8	ND
MENUISERIE THIRY	4332A - TRAVAUX DE MENUISERIE BOIS ET PVC	0	ND
MENUISERIE TUTAK	4332A - TRAVAUX DE MENUISERIE BOIS ET PVC	3	ND
MENUISERIE WORONOVYCZ	4332A - TRAVAUX DE MENUISERIE BOIS ET PVC	1	ND
MENUISERIES CHAMPENOISES	4332A - TRAVAUX DE MENUISERIE BOIS ET PVC	3	ND
MERCELOT SUDOUR SARL	4120A - CONSTRUCTION DE MAISONS INDIVIDUELLES	3	ND
MESSINA CONSTRUCTIONS INDUSTRIELLES	4120A - CONSTRUCTION DE MAISONS INDIVIDUELLES	0	ND
MESTRE FRERES	4332A - TRAVAUX DE MENUISERIE BOIS ET PVC	2	ND
METALLO-PRO	4391A - Travaux de charpente	1	ND
MG CONSTRUCTIONS	4120A - CONSTRUCTION DE MAISONS INDIVIDUELLES	6	ND
MGRTP	4120A - CONSTRUCTION DE MAISONS INDIVIDUELLES	2	ND
MIELLE	4332A - Travaux de menuiserie bois et PVC	3	ND
MIGNOT ET FILS	4120A - Construction de maisons individuelles	6	ND
MIMIN PERE ET FILS SARL	4120A - CONSTRUCTION DE MAISONS INDIVIDUELLES	3	ND
ML-MH	4120A - CONSTRUCTION DE MAISONS INDIVIDUELLES	0	ND
MME MALICET SUZANN	4332A - TRAVAUX DE MENUISERIE BOIS ET PVC	1	ND
MME MASSON ANNIE	4332A - TRAVAUX DE MENUISERIE BOIS ET PVC	5	ND
MOREAU EURL	4391A - TRAVAUX DE CHARPENTE	1	ND
MR BARROCHE DOMINIQUE	4332A - TRAVAUX DE MENUISERIE BOIS ET PVC	0	ND
MR BONTEMS PHILIPPE	4332A - TRAVAUX DE MENUISERIE BOIS ET PVC	0	ND
MR CRESPIN CHRISTOPHE	4332A - TRAVAUX DE MENUISERIE BOIS ET PVC	0	ND

Source : CCI Reims Epernay

Liste des entreprises identifiées en CA

Entreprises de moins de 10 salariés (14/28)

Annexes complémentaires

Nom de l'entreprise	Code APE	Effectif	CA
MR DARLET THIERRY	4332A - TRAVAUX DE MENUISERIE BOIS ET PVC	0	ND
MR DE BAERE CLAUDE	4332A - TRAVAUX DE MENUISERIE BOIS ET PVC	1	ND
MR FOURQUET JOSE	4120A - CONSTRUCTION DE MAISONS INDIVIDUELLES	2	ND
MR GALLEY JEAN-LUC	4332A - TRAVAUX DE MENUISERIE BOIS ET PVC	3	ND
MR GARNIER DOMINIQUE	4332A - TRAVAUX DE MENUISERIE BOIS ET PVC	0	ND
MR GERARD JANNY	4332A - TRAVAUX DE MENUISERIE BOIS ET PVC	1	ND
MR GIMON MICHAEL	4332A - TRAVAUX DE MENUISERIE BOIS ET PVC	2	ND
MR MAILLARD JOEL	4332A - TRAVAUX DE MENUISERIE BOIS ET PVC	2	ND
MR MAITROT JACQUES	4332A - TRAVAUX DE MENUISERIE BOIS ET PVC	1	ND
MR MARQUES RIBEIRO JOSE	4332A - TRAVAUX DE MENUISERIE BOIS ET PVC	1	ND
MR MICHELET JEAN-JACQUES	4332A - TRAVAUX DE MENUISERIE BOIS ET PVC	2	ND
MR MINOUX FREDERIC	4332A - TRAVAUX DE MENUISERIE BOIS ET PVC	1	ND
MR MOREAU LIONEL	4332A - TRAVAUX DE MENUISERIE BOIS ET PVC	0	ND
MR MOUREY FABIAN	4332A - TRAVAUX DE MENUISERIE BOIS ET PVC	2	ND
MR PEREZ MARC	4332A - TRAVAUX DE MENUISERIE BOIS ET PVC	0	ND
MR ROBIN CLAUDE	4391A - TRAVAUX DE CHARPENTE	1	ND
MR SERRALUNGA DAVID	1623Z - FABRICATION DE CHARPENTES ET D'AUTRES MENUISERIES	1	ND
MR SIRI SERGE	4332A - TRAVAUX DE MENUISERIE BOIS ET PVC	2	ND
MR STAWIK ERIC	4332A - TRAVAUX DE MENUISERIE BOIS ET PVC	0	ND
MR TARIN GERALD	4332A - TRAVAUX DE MENUISERIE BOIS ET PVC	3	ND
MT BATIMENT	4120B - CONSTRUCTION D'AUTRES BATIMENTS	1	ND
MVM	4332A - TRAVAUX DE MENUISERIE BOIS ET PVC	0	ND
NATURHOME FRANCE	4120A - CONSTRUCTION DE MAISONS INDIVIDUELLES	0	ND
NP AGENCEMENTS	4332A - TRAVAUX DE MENUISERIE BOIS ET PVC	0	ND
PACHE FERMETURES	4332A - TRAVAUX DE MENUISERIE BOIS ET PVC	2	ND
PALA DANIEL SARL	4332A - TRAVAUX DE MENUISERIE BOIS ET PVC	2	ND
PARIS MENUISERIE DE L'EST	4332A - Travaux de menuiserie bois et PVC	9	ND
PASCAL BRESSAN SARL	4332A - TRAVAUX DE MENUISERIE BOIS ET PVC	7	ND

Source : CCI Reims Epernay

Liste des entreprises identifiées en CA

Entreprises de moins de 10 salariés (15/28)

Annexes complémentaires

Nom de l'entreprise	Code APE	Effectif	CA
PASCAL HAUSSER	4332A - Travaux de menuiserie bois et PVC	3	ND
PASCAUD SARL	4391A - TRAVAUX DE CHARPENTE	9	ND
PATE A.S.B.	4332A - TRAVAUX DE MENUISERIE BOIS ET PVC	5	ND
PATE A.S.B.	4332A - TRAVAUX DE MENUISERIE BOIS ET PVC	2	ND
PAVILLONS D'ILE DE FRANCE	4120A - CONSTRUCTION DE MAISONS INDIVIDUELLES	4	ND
PAVILLONS PAROT	4120A - Construction de maisons individuelles	5	ND
PB RENOVATION	4120A - CONSTRUCTION DE MAISONS INDIVIDUELLES	1	ND
PELIN CONSTRUCTION	4120A - CONSTRUCTION DE MAISONS INDIVIDUELLES	2	ND
PETITJEAN-ROUSSINE	4120A - Construction de maisons individuelles	4	ND
PHOENIX ENGINEERING CONSULTING	4120A - CONSTRUCTION DE MAISONS INDIVIDUELLES	0	ND
PICM 08	4332A - TRAVAUX DE MENUISERIE BOIS ET PVC	9	ND
PIERRARD ET FILS	1623Z - FABRICATION DE CHARPENTES ET D'AUTRES MENUISERIES	0	ND
PINCHARD ET CIE	4332A - TRAVAUX DE MENUISERIE BOIS ET PVC	8	ND
PINTO DA FONSECA PHILIPPE	4332A - Travaux de menuiserie bois et PVC	0	ND
PLACIDO FRERES	4332A - TRAVAUX DE MENUISERIE BOIS ET PVC	1	ND
PLANETE BOIS	4332A - TRAVAUX DE MENUISERIE BOIS ET PVC	0	ND
PLBC SARL	4332A - TRAVAUX DE MENUISERIE BOIS ET PVC	0	ND
PLOFEN SARL	4332A - TRAVAUX DE MENUISERIE BOIS ET PVC	0	ND
PORTES ET FENETRES DU TRIANGLE	4332A - Travaux de menuiserie bois et PVC	3	ND
PORTETS	4391A - TRAVAUX DE CHARPENTE	1	ND
PORTETS	4391A - TRAVAUX DE CHARPENTE	0	ND
POSE	4120A - CONSTRUCTION DE MAISONS INDIVIDUELLES	0	ND
POSE CONCEPT	4332A - TRAVAUX DE MENUISERIE BOIS ET PVC	0	ND
PRESTIGE MENUISERIE	4332A - TRAVAUX DE MENUISERIE BOIS ET PVC	0	ND
PRESTIGE MENUISERIE	4332A - TRAVAUX DE MENUISERIE BOIS ET PVC	0	ND
PROFERMA	4332A - TRAVAUX DE MENUISERIE BOIS ET PVC	1	ND
PSP	4332A - TRAVAUX DE MENUISERIE BOIS ET PVC	2	ND
QUESSELAIRE Olivier	4332A - Travaux de menuiserie bois et PVC	0	ND

Source : CCI Reims Epernay

Liste des entreprises identifiées en CA

Entreprises de moins de 10 salariés (16/28)

Annexes complémentaires

Nom de l'entreprise	Code APE	Effectif	CA
RAMOS JOSE	4332A - TRAVAUX DE MENUISERIE BOIS ET PVC	0	ND
RCI	4332A - Travaux de menuiserie bois et PVC	3	ND
REABOIS	4391A - Travaux de charpente	4	ND
REB ET ELOI	4332A - Travaux de menuiserie bois et PVC	5	ND
REHABILITATION CAVES ET CELLIERS CHAMPENOIS R3C	4120A - CONSTRUCTION DE MAISONS INDIVIDUELLES	5	ND
REMY FRERES	4332A - Travaux de menuiserie bois et PVC	5	ND
REMY SARL	4332A - TRAVAUX DE MENUISERIE BOIS ET PVC	6	ND
RENARD CONSTRUCTION	4120A - CONSTRUCTION DE MAISONS INDIVIDUELLES	3	ND
RENOPRO EURL	4332A - TRAVAUX DE MENUISERIE BOIS ET PVC	0	ND
RENOV APPART	4120A - CONSTRUCTION DE MAISONS INDIVIDUELLES	0	ND
RENOV-BATI	4120A - Construction de maisons individuelles	3	ND
RENOV'CLEAN SARL	4120A - CONSTRUCTION DE MAISONS INDIVIDUELLES	0	ND
RICHARD FOURNIER	4391A - TRAVAUX DE CHARPENTE	0	ND
RICHET KRAMP	4332A - TRAVAUX DE MENUISERIE BOIS ET PVC	0	ND
ROBERT SARL	4332A - TRAVAUX DE MENUISERIE BOIS ET PVC	1	ND
ROBLET PRO BATIMENT	4120A - CONSTRUCTION DE MAISONS INDIVIDUELLES	1	ND
ROUSSEL LAURENT	4332A - Travaux de menuiserie bois et PVC	1	ND
ROY PERE ET FILS	4332A - Travaux de menuiserie bois et PVC	0	ND
ROYAL COUVERTURE SARL	4120A - CONSTRUCTION DE MAISONS INDIVIDUELLES	4	ND
SA LES LOGEMENTS DE CHAMPAGNE	4120A - CONSTRUCTION DE MAISONS INDIVIDUELLES	1	ND
SAINE SARL	4332A - TRAVAUX DE MENUISERIE BOIS ET PVC	8	ND
SAM-BAIES	4332A - TRAVAUX DE MENUISERIE BOIS ET PVC	1	ND
SANTIN SAS	4332A - TRAVAUX DE MENUISERIE BOIS ET PVC	9	ND
SARL A L'AUBE DES MAISONS BOIS	4120A - CONSTRUCTION DE MAISONS INDIVIDUELLES	4	ND
SARL A.M SIMON	4332A - TRAVAUX DE MENUISERIE BOIS ET PVC	0	ND
SARL A2A BATIMENT GENERAL	4120A - CONSTRUCTION DE MAISONS INDIVIDUELLES	0	ND
SARL ACS MENUISERIE	4332A - TRAVAUX DE MENUISERIE BOIS ET PVC	0	ND
SARL AGENCEMENT 3D	4332A - TRAVAUX DE MENUISERIE BOIS ET PVC	2	ND

Source : CCI Reims Epernay

Liste des entreprises identifiées en CA

Entreprises de moins de 10 salariés (17/28)

Annexes complémentaires

Nom de l'entreprise	Code APE	Effectif	CA
SARL AGENCEMENT INTERIEUR AUBOIS	4332A - TRAVAUX DE MENUISERIE BOIS ET PVC	0	ND
SARL AGENCEMENTS DECO	4332A - TRAVAUX DE MENUISERIE BOIS ET PVC	1	ND
SARL AJH MENUISERIE	4332A - TRAVAUX DE MENUISERIE BOIS ET PVC	1	ND
SARL ALBEA MAT DISTRIBUTION IMPEX	4332A - TRAVAUX DE MENUISERIE BOIS ET PVC	0	ND
SARL ALEX SERVICES	4332A - TRAVAUX DE MENUISERIE BOIS ET PVC	0	ND
SARL ALLIANCE FERMETURES	4332A - TRAVAUX DE MENUISERIE BOIS ET PVC	0	ND
SARL ALLIANCE MENUISERIE	4332A - TRAVAUX DE MENUISERIE BOIS ET PVC	0	ND
SARL AMANCIO	4332A - TRAVAUX DE MENUISERIE BOIS ET PVC	9	ND
SARL AMCRE	4332A - TRAVAUX DE MENUISERIE BOIS ET PVC	1	ND
SARL APCS	4120A - CONSTRUCTION DE MAISONS INDIVIDUELLES	0	ND
SARL APPERT-RAULIN	4332A - TRAVAUX DE MENUISERIE BOIS ET PVC	4	ND
SARL ARTISAN BOIS REALISATIONS	4332A - TRAVAUX DE MENUISERIE BOIS ET PVC	0	ND
SARL ATELIER DES SYCOMORES	4332A - TRAVAUX DE MENUISERIE BOIS ET PVC	0	ND
SARL AUBE POSE	4332A - TRAVAUX DE MENUISERIE BOIS ET PVC	0	ND
SARL AUGUSTIN PRUDHOMME	4332A - TRAVAUX DE MENUISERIE BOIS ET PVC	0	ND
SARL AUTOMATISMES DU LAC	4332A - TRAVAUX DE MENUISERIE BOIS ET PVC	0	ND
SARL BATILAND	4120A - CONSTRUCTION DE MAISONS INDIVIDUELLES	3	ND
SARL BATIMAG	4120A - CONSTRUCTION DE MAISONS INDIVIDUELLES	1	ND
SARL BATITECH	4391A - TRAVAUX DE CHARPENTE	2	ND
SARL BEAULANT	4391A - TRAVAUX DE CHARPENTE	4	ND
SARL BEGUIN LAURENT	4332A - TRAVAUX DE MENUISERIE BOIS ET PVC	1	ND
SARL BFS	4332A - TRAVAUX DE MENUISERIE BOIS ET PVC	0	ND
SARL BIZEUL	4332A - TRAVAUX DE MENUISERIE BOIS ET PVC	2	ND
SARL BJL MENUISERIES	4332A - TRAVAUX DE MENUISERIE BOIS ET PVC	0	ND
SARL BOIS 2000	1623Z - FABRICATION DE CHARPENTES ET D'AUTRES MENUISERIES	2	ND
SARL BT POSE	4332A - TRAVAUX DE MENUISERIE BOIS ET PVC	2	ND
SARL CCZ BELVAL	1623Z - FABRICATION DE CHARPENTES ET D'AUTRES MENUISERIES	1	ND
SARL CDG	4120A - CONSTRUCTION DE MAISONS INDIVIDUELLES	1	ND

Source : CCI Reims Epernay

Liste des entreprises identifiées en CA

Entreprises de moins de 10 salariés (18/28)

Annexes complémentaires

Nom de l'entreprise	Code APE	Effectif	CA
SARL CHARPENTE MENUISERIE CHAMPENOISE	4332A - TRAVAUX DE MENUISERIE BOIS ET PVC	1	ND
SARL CLIVIER OLIVIER	4332A - TRAVAUX DE MENUISERIE BOIS ET PVC	2	ND
SARL CONSEIL - CREATION - BOIS	4332A - TRAVAUX DE MENUISERIE BOIS ET PVC	0	ND
SARL CST-BOIS, FIBRES, ACIER	4391A - TRAVAUX DE CHARPENTE	1	ND
SARL CUISIBAIN	4332A - TRAVAUX DE MENUISERIE BOIS ET PVC	9	ND
SARL DA CUNHA PERE ET FILS	4120A - CONSTRUCTION DE MAISONS INDIVIDUELLES	5	ND
SARL DANIEL POLET	4332A - TRAVAUX DE MENUISERIE BOIS ET PVC	6	ND
SARL DANIEL POLET	4332A - TRAVAUX DE MENUISERIE BOIS ET PVC	6	ND
SARL DEBAIRE	4391A - TRAVAUX DE CHARPENTE	1	ND
SARL DELAPORTE	4332A - TRAVAUX DE MENUISERIE BOIS ET PVC	0	ND
SARL D'EXPL. FABRICE GUENARD	4332A - TRAVAUX DE MENUISERIE BOIS ET PVC	0	ND
SARL D'EXPLOITATION JOEL RENAUT	4332A - TRAVAUX DE MENUISERIE BOIS ET PVC	1	ND
SARL DIOT ARNOULT	4332A - TRAVAUX DE MENUISERIE BOIS ET PVC	1	ND
SARL DOLIZY FILS	4391A - TRAVAUX DE CHARPENTE	5	ND
SARL DOMINIQUE BATY	4332A - TRAVAUX DE MENUISERIE BOIS ET PVC	8	ND
SARL DOUINE ET FILS	4332A - TRAVAUX DE MENUISERIE BOIS ET PVC	4	ND
SARL DROUOT - RICHET	4332A - TRAVAUX DE MENUISERIE BOIS ET PVC	6	ND
SARL DS FENETRES	4332A - TRAVAUX DE MENUISERIE BOIS ET PVC	2	ND
SARL DUPEL ERIC	4332A - TRAVAUX DE MENUISERIE BOIS ET PVC	0	ND
SARL EASY BAT	4332A - TRAVAUX DE MENUISERIE BOIS ET PVC	1	ND
SARL EDS FERMETURES	4332A - TRAVAUX DE MENUISERIE BOIS ET PVC	5	ND
SARL EKHOM	4332A - TRAVAUX DE MENUISERIE BOIS ET PVC	0	ND
SARL ELIDAVID	4332A - TRAVAUX DE MENUISERIE BOIS ET PVC	1	ND
SARL EMV	4332A - TRAVAUX DE MENUISERIE BOIS ET PVC	0	ND
SARL ENTPP	4332A - TRAVAUX DE MENUISERIE BOIS ET PVC	0	ND
SARL ENTREPRISE COLOT	4120A - CONSTRUCTION DE MAISONS INDIVIDUELLES	6	ND
SARL ENTREPRISE RAIMONDI	4332A - TRAVAUX DE MENUISERIE BOIS ET PVC	3	ND
SARL ERVY CHARPENTES	4332A - TRAVAUX DE MENUISERIE BOIS ET PVC	0	ND

Source : CCI Reims Epernay

Liste des entreprises identifiées en CA

Entreprises de moins de 10 salariés (19/28)

Annexes complémentaires

Nom de l'entreprise	Code APE	Effectif	CA
SARL ESPRIT BOIS CONCEPT	4332A - TRAVAUX DE MENUISERIE BOIS ET PVC	1	ND
SARL ESPRIT BOIS CONCEPT	4332A - TRAVAUX DE MENUISERIE BOIS ET PVC	0	ND
SARL EXPL FAGNONI JEAN-CLAUDE	4120A - CONSTRUCTION DE MAISONS INDIVIDUELLES	2	ND
SARL FAILLIE MENUISERIE	4332A - TRAVAUX DE MENUISERIE BOIS ET PVC	0	ND
SARL FBF	4332A - TRAVAUX DE MENUISERIE BOIS ET PVC	2	ND
SARL FENETRES THOMMELIN	4332A - TRAVAUX DE MENUISERIE BOIS ET PVC	1	ND
SARL FH MENUISERIE	4332A - TRAVAUX DE MENUISERIE BOIS ET PVC	0	ND
SARL GEHIN	4391A - TRAVAUX DE CHARPENTE	2	ND
SARL GHM PVC	4332A - TRAVAUX DE MENUISERIE BOIS ET PVC	0	ND
SARL GP ENTREPRISES	4120A - CONSTRUCTION DE MAISONS INDIVIDUELLES	0	ND
SARL GP FERMETURES	4332A - TRAVAUX DE MENUISERIE BOIS ET PVC	1	ND
SARL GRANDREMY	4332A - TRAVAUX DE MENUISERIE BOIS ET PVC	2	ND
SARL HABITAT ET RENOVATION DE L'AUBE	4332A - TRAVAUX DE MENUISERIE BOIS ET PVC	1	ND
SARL HAMEAU DE FLANDRE	4120A - CONSTRUCTION DE MAISONS INDIVIDUELLES	0	ND
SARL HERBIN	4332A - TRAVAUX DE MENUISERIE BOIS ET PVC	1	ND
SARL HIGH CUBE CONCEPT	4120A - CONSTRUCTION DE MAISONS INDIVIDUELLES	2	ND
SARL HUSSENET 2000	4332A - TRAVAUX DE MENUISERIE BOIS ET PVC	3	ND
SARL INOVA'LUX	4332A - TRAVAUX DE MENUISERIE BOIS ET PVC	2	ND
SARL INSTALLATEUR MULITI SERVICES	4332A - TRAVAUX DE MENUISERIE BOIS ET PVC	0	ND
SARL INSTALLATEURS DE NOUVEAUX ESPACES	4120A - CONSTRUCTION DE MAISONS INDIVIDUELLES	4	ND
SARL INSTALLATEURS DE NOUVEAUX ESPACES	4120A - CONSTRUCTION DE MAISONS INDIVIDUELLES	0	ND
SARL ISO FERM	4332A - TRAVAUX DE MENUISERIE BOIS ET PVC	2	ND
SARL J.B CONSTRUCTIONS	4120A - CONSTRUCTION DE MAISONS INDIVIDUELLES	0	ND
SARL JANICK	4332A - TRAVAUX DE MENUISERIE BOIS ET PVC	1	ND
SARL JEAN CLAUDE COLPAERT	1623Z - FABRICATION DE CHARPENTES ET D'AUTRES MENUISERIES	1	ND
SARL JM3C	4332A - TRAVAUX DE MENUISERIE BOIS ET PVC	0	ND
SARL JOT	4332A - TRAVAUX DE MENUISERIE BOIS ET PVC	8	ND
SARL L'ART DU BOIS	4332A - TRAVAUX DE MENUISERIE BOIS ET PVC	1	ND

Source : CCI Reims Epernay

Liste des entreprises identifiées en CA

Entreprises de moins de 10 salariés (20/28)

Annexes complémentaires

Nom de l'entreprise	Code APE	Effectif	CA
SARL LEBLANC AMENAGEMENTS	4332A - TRAVAUX DE MENUISERIE BOIS ET PVC	0	ND
SARL LES ARTISANS DU BOIS	4332A - TRAVAUX DE MENUISERIE BOIS ET PVC	0	ND
SARL LES ATELIERS DU BATI-BOIS	4120A - CONSTRUCTION DE MAISONS INDIVIDUELLES	7	ND
SARL LES DEMEURES DU MOUTIER	4120A - CONSTRUCTION DE MAISONS INDIVIDUELLES	4	ND
SARL LETURGIE CYRIL	4391A - TRAVAUX DE CHARPENTE	0	ND
SARL LHERBIER BATIMENT	4332A - TRAVAUX DE MENUISERIE BOIS ET PVC	0	ND
SARL LTD RENOVATION	4332A - TRAVAUX DE MENUISERIE BOIS ET PVC	5	ND
SARL MAIA	4332A - TRAVAUX DE MENUISERIE BOIS ET PVC	0	ND
SARL MAUFROY	4332A - TRAVAUX DE MENUISERIE BOIS ET PVC	6	ND
SARL MB FERMETURE	4332A - TRAVAUX DE MENUISERIE BOIS ET PVC	0	ND
SARL MCC	1623Z - FABRICATION DE CHARPENTES ET D'AUTRES MENUISERIES	9	ND
SARL MD RENOVATION	4120A - CONSTRUCTION DE MAISONS INDIVIDUELLES	2	ND
SARL MENGUY POSE	4332A - TRAVAUX DE MENUISERIE BOIS ET PVC	0	ND
SARL MENUISERIE CHAMERET	4332A - TRAVAUX DE MENUISERIE BOIS ET PVC	6	ND
SARL MENUISERIE DESIGN MARNAISE	4332A - TRAVAUX DE MENUISERIE BOIS ET PVC	0	ND
SARL MENUISERIE DU SOLEIL	4332A - TRAVAUX DE MENUISERIE BOIS ET PVC	5	ND
SARL MENUISERIE DURAND	4332A - TRAVAUX DE MENUISERIE BOIS ET PVC	4	ND
SARL MENUISERIE EN OTHE	4332A - TRAVAUX DE MENUISERIE BOIS ET PVC	0	ND
SARL MENUISERIE JEROME	4332A - TRAVAUX DE MENUISERIE BOIS ET PVC	0	ND
SARL MENUISERIE PIELTIN ALAIN	4332A - TRAVAUX DE MENUISERIE BOIS ET PVC	0	ND
SARL MENUISERIE SAINT LOUP	4332A - TRAVAUX DE MENUISERIE BOIS ET PVC	6	ND
SARL MENUISERIE SERVICES	4332A - TRAVAUX DE MENUISERIE BOIS ET PVC	0	ND
SARL MENUISERIE TRINH	4332A - TRAVAUX DE MENUISERIE BOIS ET PVC	0	ND
SARL MENUISERIE-AGENCEMENT-PRESTATIONS-AMENA	4332A - TRAVAUX DE MENUISERIE BOIS ET PVC	0	ND
SARL MENUISERIES EBENISTERIE LOYER	4332A - TRAVAUX DE MENUISERIE BOIS ET PVC	4	ND
SARL MENUISIER D'ANTAN	4332A - TRAVAUX DE MENUISERIE BOIS ET PVC	2	ND
SARL MENUISIER POSEUR VIARD MICHAEL	4332A - TRAVAUX DE MENUISERIE BOIS ET PVC	0	ND

Source : CCI Reims Epernay

Liste des entreprises identifiées en CA

Entreprises de moins de 10 salariés (21/28)

Annexes complémentaires

Nom de l'entreprise	Code APE	Effectif	CA
SARL MERAT	4332A - TRAVAUX DE MENUISERIE BOIS ET PVC	2	ND
SARL MESTRUDE/ZEHNICH	4332A - TRAVAUX DE MENUISERIE BOIS ET PVC	0	ND
SARL MEUBLES ET MENUISERIE CHENIN	4332A - TRAVAUX DE MENUISERIE BOIS ET PVC	0	ND
SARL MG BATIMENT	4391A - TRAVAUX DE CHARPENTE	2	ND
SARL MICLO	1623Z - FABRICATION DE CHARPENTES ET D'AUTRES MENUISERIES	0	ND
SARL MIKAJBOIS	4332A - TRAVAUX DE MENUISERIE BOIS ET PVC	1	ND
SARL MILLOT-JACQUET	4120A - CONSTRUCTION DE MAISONS INDIVIDUELLES	0	ND
SARL MISMAC SYLVAIN	4332A - TRAVAUX DE MENUISERIE BOIS ET PVC	0	ND
SARL MISTRI	4391B - TRAVAUX DE COUVERTURE PAR ÉLÉMENTS	5	ND
SARL MORET	4332A - TRAVAUX DE MENUISERIE BOIS ET PVC	0	ND
SARL MULLER FREDERIC	4391A - TRAVAUX DE CHARPENTE	5	ND
SARL MULTISERVICE BATIMENT TERRASSEMENT AUBOISE	4332A - TRAVAUX DE MENUISERIE BOIS ET PVC	1	ND
SARL NOVECO	4391B - TRAVAUX DE COUVERTURE PAR ÉLÉMENTS	1	ND
SARL P R POSE	4332A - TRAVAUX DE MENUISERIE BOIS ET PVC	2	ND
SARL PASCAL FREY	4332A - TRAVAUX DE MENUISERIE BOIS ET PVC	0	ND
SARL PASSIV'CONSTRUCTION	4120A - CONSTRUCTION DE MAISONS INDIVIDUELLES	1	ND
SARL PEINTURE ARGONNAISE	4120A - CONSTRUCTION DE MAISONS INDIVIDUELLES	2	ND
SARL PIERRE REICHART	4332A - TRAVAUX DE MENUISERIE BOIS ET PVC	8	ND
SARL POTIER PASCAL	4391A - TRAVAUX DE CHARPENTE	0	ND
SARL PVC TECHNIC'S	4332A - TRAVAUX DE MENUISERIE BOIS ET PVC	0	ND
SARL RC ENTREPRISE	4332A - TRAVAUX DE MENUISERIE BOIS ET PVC	4	ND
SARL RENOBAT 10	4332A - TRAVAUX DE MENUISERIE BOIS ET PVC	3	ND
SARL RENOV'HABITATION	4332A - TRAVAUX DE MENUISERIE BOIS ET PVC	0	ND
SARL REVECO HABITAT	4332A - TRAVAUX DE MENUISERIE BOIS ET PVC	1	ND
SARL ROYER OLIVIER	4332A - TRAVAUX DE MENUISERIE BOIS ET PVC	0	ND
SARL S.LAFOND	4332A - TRAVAUX DE MENUISERIE BOIS ET PVC	2	ND
SARL SERVIFERM	4332A - TRAVAUX DE MENUISERIE BOIS ET PVC	9	ND
SARL SMA SOCIETE DE MONTAGE ARDENNAISE	4391A - TRAVAUX DE CHARPENTE	9	ND

Source : CCI Reims Epernay

Liste des entreprises identifiées en CA

Entreprises de moins de 10 salariés (22/28)

Annexes complémentaires

Nom de l'entreprise	Code APE	Effectif	CA
SARL SOLUTION BOIS	1623Z - FABRICATION DE CHARPENTES ET D'AUTRES MENUISERIES	0	ND
SARL TDH SERVICES	4332A - TRAVAUX DE MENUISERIE BOIS ET PVC	0	ND
SARL VALEX COUVERTURE ZINGUERIE	4391A - TRAVAUX DE CHARPENTE	1	ND
SARL VAUGELADE GENNERAT	4332A - TRAVAUX DE MENUISERIE BOIS ET PVC	1	ND
SARL VOLET ROULANT SERVICE	4332A - TRAVAUX DE MENUISERIE BOIS ET PVC	0	ND
SARL VOTRE TOIT	4391A - TRAVAUX DE CHARPENTE	3	ND
SAS BABEAU SEGUIN	4120A - CONSTRUCTION DE MAISONS INDIVIDUELLES	0	ND
SAS CORREIA JORGE	4332A - TRAVAUX DE MENUISERIE BOIS ET PVC	3	ND
SAS GRIFFAUT MENUISERIE	1623Z - FABRICATION DE CHARPENTES ET D'AUTRES MENUISERIES	0	ND
SAS RETHEL PLASTICS	4332A - TRAVAUX DE MENUISERIE BOIS ET PVC	2	ND
SAS SOGEST ECOBAT	4120A - CONSTRUCTION DE MAISONS INDIVIDUELLES	0	ND
SAUVAGE MACONNERIE	4399C - TRAVAUX DE MAÇONNERIE GÉNÉRALE ET GROS OEUVRE DE BÂTIMENT	6	ND
SB BATIMENT	4399C - TRAVAUX DE MACONNERIE GENERALE ET GROS OEUVRE DE BATIMENT	1	ND
SCHNEIDER DANY	4399C - Travaux de maçonnerie générale et gros œuvre de bâtiment	1	ND
SDM ASSOCIES	4120A - CONSTRUCTION DE MAISONS INDIVIDUELLES	0	ND
SERRURERIE DU CHATEAU	4332A - TRAVAUX DE MENUISERIE BOIS ET PVC	1	ND
SERRURERIE DU CHATEAU	4332A - TRAVAUX DE MENUISERIE BOIS ET PVC	0	ND
SERVICES- MACONNERIE- GENERALE	4120A - CONSTRUCTION DE MAISONS INDIVIDUELLES	1	ND
SMS SARL	4332A - TRAVAUX DE MENUISERIE BOIS ET PVC	0	ND
SNC DL.MENUISERIE	4332A - TRAVAUX DE MENUISERIE BOIS ET PVC	0	ND
SOCAM	4332A - TRAVAUX DE MENUISERIE BOIS ET PVC	2	ND
SOCIETE DE FERMETURE D'EXCELLENCE	4332A - TRAVAUX DE MENUISERIE BOIS ET PVC	0	ND
SOCIETE DE POSE PROFESSIONNELLE	4332A - TRAVAUX DE MENUISERIE BOIS ET PVC	4	ND
SOCIETE DE POSE REMOISE	4332A - TRAVAUX DE MENUISERIE BOIS ET PVC	2	ND
SOCIETE NOUVELLE E.R.S.	4120A - Construction de maisons individuelles	0	ND
SOL-M-O PRO	4391A - TRAVAUX DE CHARPENTE	0	ND
SOZZI LAURENT ET BRUNO	4332A - TRAVAUX DE MENUISERIE BOIS ET PVC	2	ND
SP2L	4391A - Travaux de charpente	1	ND

Source : CCI Reims Epernay

Liste des entreprises identifiées en CA

Entreprises de moins de 10 salariés (23/28)

Annexes complémentaires

Nom de l'entreprise	Code APE	Effectif	CA
SPHEREGREEN	4120A - CONSTRUCTION DE MAISONS INDIVIDUELLES	0	ND
STE AGENCEMENT BOIS SERVICES	4332A - TRAVAUX DE MENUISERIE BOIS ET PVC	1	ND
STE AGENCEMENT BOIS SERVICES	4332A - TRAVAUX DE MENUISERIE BOIS ET PVC	0	ND
STE AIME BEULANT	1623Z - FABRICATION DE CHARPENTES ET D'AUTRES MENUISERIES	9	ND
STE ALLART PERE ET FILS	4391A - TRAVAUX DE CHARPENTE	0	ND
STE ART'CONFORT	4332A - TRAVAUX DE MENUISERIE BOIS ET PVC	2	ND
STE AUBE CONCEPT MENUISERIE SARL	4332A - TRAVAUX DE MENUISERIE BOIS ET PVC	4	ND
STE AUZON FERMETURES	4332A - TRAVAUX DE MENUISERIE BOIS ET PVC	1	ND
STE AVELINE CONSTRUCTIONS	4399C - TRAVAUX DE MAÇONNERIE GÉNÉRALE ET GROS OEUVRE DE BÂTIMENT	4	ND
STE BABEAU SEGUIN	4120A - CONSTRUCTION DE MAISONS INDIVIDUELLES	1	ND
STE CCL OSSATURE BOIS	4391A - TRAVAUX DE CHARPENTE	6	ND
STE CHAMPAGNE DEVELOPPEMENT HABITAT	4120A - CONSTRUCTION DE MAISONS INDIVIDUELLES	7	ND
STE CHAMPAGNE ISOLATION	4332A - TRAVAUX DE MENUISERIE BOIS ET PVC	0	ND
STE CHAMPAGNE MENUISERIE	4332A - TRAVAUX DE MENUISERIE BOIS ET PVC	8	ND
STE CHAPOT	4391A - TRAVAUX DE CHARPENTE	8	ND
STE CHARPENTERIE AUBOISE	4391A - TRAVAUX DE CHARPENTE	6	ND
STE CHARPENTES MARC COTEL	4391A - TRAVAUX DE CHARPENTE	3	ND
STE CLAREO	4332A - TRAVAUX DE MENUISERIE BOIS ET PVC	4	ND
STE CLAREO	4332A - TRAVAUX DE MENUISERIE BOIS ET PVC	0	ND
STE CLAUDE GAURIER	4332A - TRAVAUX DE MENUISERIE BOIS ET PVC	8	ND
STE CLOVER	4332A - TRAVAUX DE MENUISERIE BOIS ET PVC	1	ND
STE CMGA-CHARPENTE MENUISERIE	4332A - TRAVAUX DE MENUISERIE BOIS ET PVC	2	ND
STE CONCEPT RENODECO	4120A - CONSTRUCTION DE MAISONS INDIVIDUELLES	2	ND
STE CONFORT BOIS	4332A - TRAVAUX DE MENUISERIE BOIS ET PVC	1	ND
STE CONSTRUCTION BOIS BRUT CHAOURCE	1623Z - FABRICATION DE CHARPENTES ET D'AUTRES MENUISERIES	2	ND
STE COOP. AUBOISE PRODUCTION D'HLM	4120A - CONSTRUCTION DE MAISONS INDIVIDUELLES	3	ND
STE COTTAGE	4120A - CONSTRUCTION DE MAISONS INDIVIDUELLES	2	ND
STE D'AVELLA	4332A - TRAVAUX DE MENUISERIE BOIS ET PVC	1	ND

Source : CCI Reims Epernay

Liste des entreprises identifiées en CA

Entreprises de moins de 10 salariés (24/28)

Annexes complémentaires

Nom de l'entreprise	Code APE	Effectif	CA
STE DES MARAICHERS	4120A - CONSTRUCTION DE MAISONS INDIVIDUELLES	1	ND
STE EURO AMENAGEMENT	4332A - TRAVAUX DE MENUISERIE BOIS ET PVC	1	ND
STE EXPL ANC ETS COLLIGNON	4332A - TRAVAUX DE MENUISERIE BOIS ET PVC	4	ND
STE GENERALE DE BATIMENT RENOVATION	4120A - CONSTRUCTION DE MAISONS INDIVIDUELLES	6	ND
STE HUIS CLOS	4332A - TRAVAUX DE MENUISERIE BOIS ET PVC	7	ND
STE HUIS CLOS	4332A - TRAVAUX DE MENUISERIE BOIS ET PVC	7	ND
STE IZABEL FABIEN	4391A - TRAVAUX DE CHARPENTE	2	ND
STE JACKY DESHOULLES	4391A - TRAVAUX DE CHARPENTE	7	ND
STE JEAN-JACQUES DOROTTE	4332A - TRAVAUX DE MENUISERIE BOIS ET PVC	3	ND
STE JEAN-JACQUES DOROTTE	4332A - TRAVAUX DE MENUISERIE BOIS ET PVC	1	ND
STE LEO COUVERTURE	4391A - TRAVAUX DE CHARPENTE	4	ND
STE LES ARTISANS DU BOIS	4332A - TRAVAUX DE MENUISERIE BOIS ET PVC	5	ND
STE MCC GAUTHIER	4332A - TRAVAUX DE MENUISERIE BOIS ET PVC	7	ND
STE MENUIDIX	4332A - TRAVAUX DE MENUISERIE BOIS ET PVC	1	ND
STE MENUISERIE COURTALON FRANCK	4332A - TRAVAUX DE MENUISERIE BOIS ET PVC	9	ND
STE MENUISERIE DESAVIE	4332A - TRAVAUX DE MENUISERIE BOIS ET PVC	1	ND
STE MENUISERIE FORGEOT	4332A - TRAVAUX DE MENUISERIE BOIS ET PVC	1	ND
STE MENUISERIE HALLAY ERIC	1623Z - FABRICATION DE CHARPENTES ET D'AUTRES MENUISERIES	3	ND
STE MENUISERIE MARTIN	4332A - TRAVAUX DE MENUISERIE BOIS ET PVC	1	ND
STE MENUISERIE PONTOISE	4332A - TRAVAUX DE MENUISERIE BOIS ET PVC	4	ND
STE MENUISERIE SICOT PERE ET FILS	4332A - TRAVAUX DE MENUISERIE BOIS ET PVC	3	ND
STE MM RENOVATION	4332A - TRAVAUX DE MENUISERIE BOIS ET PVC	2	ND
STE M'TECH	4332A - TRAVAUX DE MENUISERIE BOIS ET PVC	0	ND
STE NORD EST FERMETURE	4332A - TRAVAUX DE MENUISERIE BOIS ET PVC	3	ND
STE OBS CHARPENTE	4391A - TRAVAUX DE CHARPENTE	1	ND
STE PAILLEY	4332A - TRAVAUX DE MENUISERIE BOIS ET PVC	4	ND
STE PLANCEENNE MENUIS. EBENISTERIE	4332A - TRAVAUX DE MENUISERIE BOIS ET PVC	2	ND
STE PRUNIER FRERES	4332A - TRAVAUX DE MENUISERIE BOIS ET PVC	3	ND

Source : CCI Reims Epernay

Liste des entreprises identifiées en CA

Entreprises de moins de 10 salariés (25/28)

Annexes complémentaires

Nom de l'entreprise	Code APE	Effectif	CA
STE RB REALISATION	4332A - TRAVAUX DE MENUISERIE BOIS ET PVC	7	ND
STE SMBI	4332A - TRAVAUX DE MENUISERIE BOIS ET PVC	7	ND
STE UNE MAISON POUR LA VIE	4120A - CONSTRUCTION DE MAISONS INDIVIDUELLES	3	ND
STORES TERRASSES ET PERGOLAS	4332A - TRAVAUX DE MENUISERIE BOIS ET PVC	1	ND
STYLE NORD	4120A - CONSTRUCTION DE MAISONS INDIVIDUELLES	0	ND
SUBAT	4120A - CONSTRUCTION DE MAISONS INDIVIDUELLES	0	ND
TANDEM PLURIEL	4120A - Construction de maisons individuelles	0	ND
TEC 02 TRAVAUX EXTENSIONS CONSTRUCTIONS	4120A - CONSTRUCTION DE MAISONS INDIVIDUELLES	1	ND
TECHNIC BAT	4332A - TRAVAUX DE MENUISERIE BOIS ET PVC	3	ND
TEIXEIRA CONSTRUCTION SARL	4120A - CONSTRUCTION DE MAISONS INDIVIDUELLES	4	ND
TETEVUIDE JF	1623Z - Fabrication de charpentes et d'autres menuiseries	1	ND
TGE - LD MAISON BOIS	4120A - CONSTRUCTION DE MAISONS INDIVIDUELLES	0	ND
TH.REMY EURL	4332A - TRAVAUX DE MENUISERIE BOIS ET PVC	1	ND
THEVENIN FRANCK EURL	4332A - TRAVAUX DE MENUISERIE BOIS ET PVC	0	ND
THIEBLEMONT	4391A - Travaux de charpente	0	ND
TOF POSE	4332A - TRAVAUX DE MENUISERIE BOIS ET PVC	1	ND
TOIT ET BOIS RICHART	4391A - TRAVAUX DE CHARPENTE	5	ND
TRADIBAT	4120A - Construction de maisons individuelles	9	ND
ULKEM	4120A - CONSTRUCTION DE MAISONS INDIVIDUELLES	0	ND
UNIVERS ALU	4332A - TRAVAUX DE MENUISERIE BOIS ET PVC	0	ND
VALLON	4332A - Travaux de menuiserie bois et PVC	0	ND
VANNIER FERMETURES	4332A - TRAVAUX DE MENUISERIE BOIS ET PVC	5	ND
VANNIER FERMETURES	4332A - TRAVAUX DE MENUISERIE BOIS ET PVC	0	ND
VANWESEMAEL	4332A - TRAVAUX DE MENUISERIE BOIS ET PVC	1	ND
VAROQUIER VOTRE FENETRE	4332A - TRAVAUX DE MENUISERIE BOIS ET PVC	5	ND
VERANDA ET CO	4332A - TRAVAUX DE MENUISERIE BOIS ET PVC	1	ND
VERANDA ET CO	4332A - TRAVAUX DE MENUISERIE BOIS ET PVC	0	ND
VEYER L EURL	4332A - TRAVAUX DE MENUISERIE BOIS ET PVC	3	ND

Source : CCI Reims Epernay

Liste des entreprises identifiées en CA

Entreprises de moins de 10 salariés (26/28)

Annexes complémentaires

Nom de l'entreprise	Code APE	Effectif	CA
VINCENT NEGRINI ET FILS	4391A - TRAVAUX DE CHARPENTE	1	ND
VOLLMER Francis	4332A - Travaux de menuiserie bois et PVC	1	ND
STE CLAUDE GAURIER	4332A - TRAVAUX DE MENUISERIE BOIS ET PVC	8	ND
STE CLOVER	4332A - TRAVAUX DE MENUISERIE BOIS ET PVC	1	ND
STE CMGA-CHARPENTE MENUISERIE	4332A - TRAVAUX DE MENUISERIE BOIS ET PVC	2	ND
STE CONCEPT RENODECO	4120A - CONSTRUCTION DE MAISONS INDIVIDUELLES	2	ND
STE CONFORT BOIS	4332A - TRAVAUX DE MENUISERIE BOIS ET PVC	1	ND
STE CONSTRUCTION BOIS BRUT CHAOURCE	1623Z - FABRICATION DE CHARPENTES ET D'AUTRES MENUISERIES	2	ND
STE COOP. AUBOISE PRODUCTION D'HLM	4120A - CONSTRUCTION DE MAISONS INDIVIDUELLES	3	ND
STE COTTAGE	4120A - CONSTRUCTION DE MAISONS INDIVIDUELLES	2	ND
STE D'AVELLA	4332A - TRAVAUX DE MENUISERIE BOIS ET PVC	1	ND
STE DES MARAICHERS	4120A - CONSTRUCTION DE MAISONS INDIVIDUELLES	1	ND
STE EURO AMENAGEMENT	4332A - TRAVAUX DE MENUISERIE BOIS ET PVC	1	ND
STE EXPL ANC ETS COLLIGNON	4332A - TRAVAUX DE MENUISERIE BOIS ET PVC	4	ND
STE GENERALE DE BATIMENT RENOVATION	4120A - CONSTRUCTION DE MAISONS INDIVIDUELLES	6	ND
STE HUIS CLOS	4332A - TRAVAUX DE MENUISERIE BOIS ET PVC	7	ND
STE HUIS CLOS	4332A - TRAVAUX DE MENUISERIE BOIS ET PVC	7	ND
STE IZABEL FABIEN	4391A - TRAVAUX DE CHARPENTE	2	ND
STE JACKY DESHOULLES	4391A - TRAVAUX DE CHARPENTE	7	ND
STE JEAN-JACQUES DOROTTE	4332A - TRAVAUX DE MENUISERIE BOIS ET PVC	3	ND
STE JEAN-JACQUES DOROTTE	4332A - TRAVAUX DE MENUISERIE BOIS ET PVC	1	ND
STE LEO COUVERTURE	4391A - TRAVAUX DE CHARPENTE	4	ND
STE LES ARTISANS DU BOIS	4332A - TRAVAUX DE MENUISERIE BOIS ET PVC	5	ND

Source : CCI Reims Epernay

Liste des entreprises identifiées en CA

Entreprises de moins de 10 salariés (27/28)

Annexes complémentaires

Nom de l'entreprise	Code APE	Effectif	CA
STE MCC GAUTHIER	4332A - TRAVAUX DE MENUISERIE BOIS ET PVC	7	ND
STE MENUIDIX	4332A - TRAVAUX DE MENUISERIE BOIS ET PVC	1	ND
STE MENUISERIE COURTALON FRANCK	4332A - TRAVAUX DE MENUISERIE BOIS ET PVC	9	ND
STE MENUISERIE DESAVIE	4332A - TRAVAUX DE MENUISERIE BOIS ET PVC	1	ND
STE MENUISERIE FORGEOT	4332A - TRAVAUX DE MENUISERIE BOIS ET PVC	1	ND
STE MENUISERIE HALLAY ERIC	1623Z - FABRICATION DE CHARPENTES ET D'AUTRES MENUISERIES	3	ND
STE MENUISERIE MARTIN	4332A - TRAVAUX DE MENUISERIE BOIS ET PVC	1	ND
STE MENUISERIE PONTOISE	4332A - TRAVAUX DE MENUISERIE BOIS ET PVC	4	ND
STE MENUISERIE SICOT PERE ET FILS	4332A - TRAVAUX DE MENUISERIE BOIS ET PVC	3	ND
STE MM RENOVATION	4332A - TRAVAUX DE MENUISERIE BOIS ET PVC	2	ND
STE M'TECH	4332A - TRAVAUX DE MENUISERIE BOIS ET PVC	0	ND
STE NORD EST FERMETURE	4332A - TRAVAUX DE MENUISERIE BOIS ET PVC	3	ND
STE OBS CHARPENTE	4391A - TRAVAUX DE CHARPENTE	1	ND
STE PAILLEY	4332A - TRAVAUX DE MENUISERIE BOIS ET PVC	4	ND
STE PLANCEENNE MENUIS. EBENISTERIE	4332A - TRAVAUX DE MENUISERIE BOIS ET PVC	2	ND
STE PRUNIER FRERES	4332A - TRAVAUX DE MENUISERIE BOIS ET PVC	3	ND
STE RB REALISATION	4332A - TRAVAUX DE MENUISERIE BOIS ET PVC	7	ND
STE SMBI	4332A - TRAVAUX DE MENUISERIE BOIS ET PVC	7	ND
STE UNE MAISON POUR LA VIE	4120A - CONSTRUCTION DE MAISONS INDIVIDUELLES	3	ND
STORES TERRASSES ET PERGOLAS	4332A - TRAVAUX DE MENUISERIE BOIS ET PVC	1	ND
STYLE NORD	4120A - CONSTRUCTION DE MAISONS INDIVIDUELLES	0	ND
SUBAT	4120A - CONSTRUCTION DE MAISONS INDIVIDUELLES	0	ND
TANDEM PLURIEL	4120A - Construction de maisons individuelles	0	ND

Source : CCI Reims Epernay

Liste des entreprises identifiées en CA

Entreprises de moins de 10 salariés (28/28)

Annexes complémentaires

Nom de l'entreprise	Code APE	Effectif	CA
TEC 02 TRAVAUX EXTENSIONS CONSTRUCTIONS	4120A - CONSTRUCTION DE MAISONS INDIVIDUELLES	1	ND
TECHNIC BAT	4332A - TRAVAUX DE MENUISERIE BOIS ET PVC	3	ND
TEIXEIRA CONSTRUCTION SARL	4120A - CONSTRUCTION DE MAISONS INDIVIDUELLES	4	ND
TETEVIDE JF	1623Z - Fabrication de charpentes et d'autres menuiseries	1	ND
TGE - LD MAISON BOIS	4120A - CONSTRUCTION DE MAISONS INDIVIDUELLES	0	ND
TH.REMY EURL	4332A - TRAVAUX DE MENUISERIE BOIS ET PVC	1	ND
THEVENIN FRANCK EURL	4332A - TRAVAUX DE MENUISERIE BOIS ET PVC	0	ND
THIEBLEMONT	4391A - Travaux de charpente	0	ND
TOF POSE	4332A - TRAVAUX DE MENUISERIE BOIS ET PVC	1	ND
TOIT ET BOIS RICHART	4391A - TRAVAUX DE CHARPENTE	5	ND
TRADIBAT	4120A - Construction de maisons individuelles	9	ND
ULKEM	4120A - CONSTRUCTION DE MAISONS INDIVIDUELLES	0	ND
UNIVERS ALU	4332A - TRAVAUX DE MENUISERIE BOIS ET PVC	0	ND
VALLON	4332A - Travaux de menuiserie bois et PVC	0	ND
VANNIER FERMETURES	4332A - TRAVAUX DE MENUISERIE BOIS ET PVC	5	ND
VANNIER FERMETURES	4332A - TRAVAUX DE MENUISERIE BOIS ET PVC	0	ND
VANWESEMAEL	4332A - TRAVAUX DE MENUISERIE BOIS ET PVC	1	ND
VAROQUIER VOTRE FENETRE	4332A - TRAVAUX DE MENUISERIE BOIS ET PVC	5	ND
VERANDA ET CO	4332A - TRAVAUX DE MENUISERIE BOIS ET PVC	1	ND
VERANDA ET CO	4332A - TRAVAUX DE MENUISERIE BOIS ET PVC	0	ND
VEYER L EURL	4332A - TRAVAUX DE MENUISERIE BOIS ET PVC	3	ND
VINCENT NEGRINI ET FILS	4391A - TRAVAUX DE CHARPENTE	1	ND
VOLLMER Francis	4332A - Travaux de menuiserie bois et PVC	1	ND

Source : CCI Reims Epernay

Annexes

Annexes principales

Annexes complémentaires

Liste complémentaire des entreprises interrogées

Liste des entreprises positionnées sur le bois construction identifiées en Champagne-Ardenne

Emplois induits dans la filière bois construction

Forme juridique des entreprises

Flux de bois entrants et sortants de Champagne-Ardenne

Descriptif des dispositifs de soutien financiers nationaux

Descriptif des dispositifs de soutien financiers régionaux hors Champagne-Ardenne

Formations liées au bois construction en Champagne-Ardenne et en Lorraine

Participants à l'atelier de travail

Exemples de concours d'architecture bois

Missions actuelles de la CER et de l'Observatoire national du bois construction

Focus sur les marchés d'avenir

Exemples de cluster bois existants

	Emplois directs	Emplois indirects	TOTAL
83 entreprises > 10 salariés	3 360	3 360	6 720
701 entreprises < 10 salariés	1 393	1 393	2 786
784 entreprises	4 753	4 753	9 506

NB : un ratio de 1 pour 1 pour les emplois indirects a été appliqué ; il s'agit du ratio appliqué dans le secteur de la construction
Sources : INSEE ; entretiens ALCIMED

Annexes

Annexes principales

Annexes complémentaires

Liste complémentaire des entreprises interrogées

Liste des entreprises positionnées sur le bois construction identifiées en Champagne-Ardenne

Emplois induits dans la filière bois construction

Forme juridique des entreprises

Flux de bois entrants et sortants de Champagne-Ardenne

Descriptif des dispositifs de soutien financiers nationaux

Descriptif des dispositifs de soutien financiers régionaux hors Champagne-Ardenne

Formations liées au bois construction en Champagne-Ardenne et en Lorraine

Participants à l'atelier de travail

Exemples de concours d'architecture bois

Missions actuelles de la CER et de l'Observatoire national du bois construction

Focus sur les marchés d'avenir

Exemples de cluster bois existants

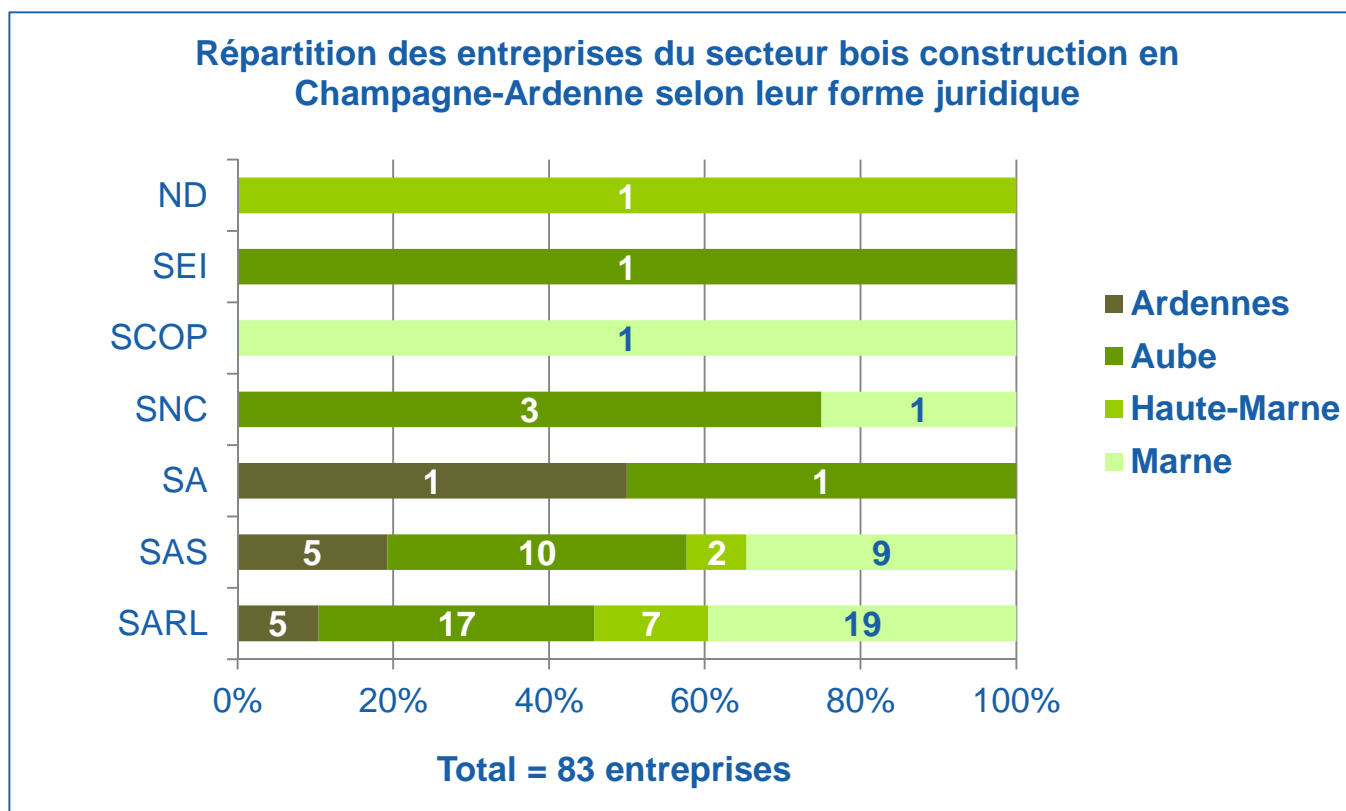

NB : seules les entreprises de plus de 10 salariés ont été considérées dans le cadre de l'étude
Sources : CCI Reims Epernay ; societe.com

SARL : Société à Responsabilité Limitée ; SAS : Société par Actions Simplifiée ; SA : Société Anonyme ; SNC : Société en Nom Collectif ; SCOP : Société Coopérative et Participative ; SEI : Société Etrangère Immatriculée au RCS ; ND : Non Disponible

Annexes

Annexes principales
Annexes complémentaires
Liste complémentaire des entreprises interrogées
Liste des entreprises positionnées sur le bois construction identifiées en Champagne-Ardenne
Emplois induits dans la filière bois construction
Forme juridique des entreprises
Flux de bois entrants et sortants de Champagne-Ardenne
Descriptif des dispositifs de soutien financiers nationaux
Descriptif des dispositifs de soutien financiers régionaux hors Champagne-Ardenne
Formations liées au bois construction en Champagne-Ardenne et en Lorraine
Participants à l'atelier de travail
Exemples de concours d'architecture bois
Missions actuelles de la CER et de l'Observatoire national du bois construction
Focus sur les marchés d'avenir
Exemples de cluster bois existants

Flux entrants région Champagne-Ardenne (en tonnes et en pourcentage)

Année	2009		2010		2011	
Total	1 867 071		1 219 042		1 385 570	
Champagne-Ardenne	1 377 142	71,37%	729 640	57,44%	737 669	43,34%
Lorraine	105 818	5,48%	111 737	8,80%	256 955	15,10%
Hors CA/Lorraine	384 111	19,91%	377 665	29,73%	390 946	22,97%
Alsace	58 040	3,01%	14 065	1,11%	7 900	0,46%
Aquitaine	12 504	0,65%	14 542	1,14%	4 192	0,25%
Auvergne		0,00%	17 552	1,38%	1 922	0,11%
Basse-Normandie	2 237	0,12%	14 936	1,18%		0,00%
Bourgogne	55 798	2,89%	64 119	5,05%	51 747	3,04%
Bretagne	880	0,05%	3 360	0,26%	4 782	0,28%
Centre	38 516	2,00%	33 265	2,62%	16 260	0,96%
Franche-Comte	5 369	0,28%	38 121	3,00%	77 873	4,58%
Haute-Normandie	26 597	1,38%	4 998	0,39%	15 091	0,89%
IdF	65 522	3,40%	75 623	5,95%	76 850	4,52%
Languedoc-Roussillon		0,00%		0,00%	1 296	0,08%
Limousin		0,00%	3 936	0,31%		0,00%
Midi-Pyrenees		0,00%	6 400	0,50%	89	0,01%
NPdC	44 176	2,29%	19 304	1,52%	1 120	0,07%
PACA	7 376	0,38%	6 821	0,54%	1 452	0,09%
PdL	11 756	0,61%	7 526	0,59%	22 282	1,31%
Picardie	34 505	1,79%	25 582	2,01%	107 490	6,32%
Poitou-Charentes	6 222	0,32%	4 175	0,33%		0,00%
Rhone-Alpes	14 613	0,76%	23 340	1,84%	600	0,04%

Source : Observatoire Régional des Transports, DREAL Champagne-Ardenne

Flux sortants région Champagne-Ardenne (en tonnes et en pourcentage)

Année	2009		2010		2011	
Total	1 929 591		1 270 168		1 702 004	
Champagne-Ardenne	1 377 142	71,37%	729 640	57,44%	737 669	43,34%
Lorraine	93 988	4,87%	53 737	4,23%	73 973	4,35%
Hors CA/Lorraine	458 461	23,76%	486 791	38,32%	890 362	52,31%
Alsace	34 552	1,79%	46 969	3,70%	17 801	1,05%
Aquitaine			10 370	0,82%	2 230	0,13%
Auvergne	1 004	0,05%	8 928	0,70%	11 921	0,70%
Basse-Normandie			18 955	1,49%	2 832	0,17%
Bourgogne	62 119	3,22%	118 283	9,31%	463 968	27,26%
Bretagne	15 704	0,81%	35 364	2,78%	1 851	0,11%
Centre	11 463	0,59%	20 763	1,63%	19 070	1,12%
Franche-Comte	52 333	2,71%	85 344	6,72%	128 658	7,56%
Haute-Normandie	5 851	0,30%	3 990	0,31%		0,00%
IdF	24 725	1,28%	59 071	4,65%	35 845	2,11%
Languedoc-Roussillon	2 805	0,15%		0,00%	11 984	0,70%
Limousin	14 774	0,77%	1 370	0,11%		0,00%
Midi-Pyrenees				0,00%	5 625	0,33%
NPdC	65 121	3,37%	21 236	1,67%	40 940	2,41%
PACA	14 950	0,77%	1 112	0,09%	7 940	0,47%
PdL	11 861	0,61%	15 012	1,18%	32 088	1,89%
Picardie	89 970	4,66%	20 282	1,60%	87 118	5,12%
Poitou-Charentes				0,00%	15 600	0,92%
Rhone-Alpes	51 229	2,65%	19 742	1,55%	4 891	0,29%

Source : Observatoire Régional des Transports, DREAL Champagne-Ardenne

Annexes

Annexes principales

Annexes complémentaires

Liste complémentaire des entreprises interrogées

Liste des entreprises positionnées sur le bois construction identifiées en Champagne-Ardenne

Emplois induits dans la filière bois construction

Forme juridique des entreprises

Flux de bois entrants et sortants de Champagne-Ardenne

Descriptif des dispositifs de soutien financiers nationaux

Descriptif des dispositifs de soutien financiers régionaux hors Champagne-Ardenne

Formations liées au bois construction en Champagne-Ardenne et en Lorraine

Participants à l'atelier de travail

Exemples de concours d'architecture bois

Missions actuelles de la CER et de l'Observatoire national du bois construction

Focus sur les marchés d'avenir

Exemples de cluster bois existants

ADIBOIS

Financement

Etat et Région

Objectifs	<ul style="list-style-type: none"> ▪ Soutenir, par des subventions aux investissements matériels et/ou immatériels, les PME de 1^{ère} transformation du bois d'œuvre, dans le but de développer et d'améliorer leur compétitivité en modernisant leurs équipements, renforçant leur capacité de production de sciages et encourageant leur adaptation aux besoins du marché.
Eligibilité	<ul style="list-style-type: none"> ▪ Investissements matériels de production et de transformation : <ul style="list-style-type: none"> ○Équipement parc à grumes (billonner, écorcer, mesurer, etc.), ○Transformation (sciage, tranchage, etc.), ○Valorisation des sciages en aval, ○Valorisation des produits connexes, ○Infrastructures, génie civil, bâtiments divers (sous conditions), ○Logiciels de production ou de gestion. ▪ Investissements immatériels (études, conseil, suivi qualité, etc.). ▪ La priorité est accordée aux investissements valorisant les feuillus.
Bénéficiaires	<ul style="list-style-type: none"> ▪ PME selon la définition européenne en vigueur.
Montant	<ul style="list-style-type: none"> ▪ Taux plafonds de financement public global : <ul style="list-style-type: none"> ○20 % petites entreprises (35 % en zone AFR), ○10 % entreprises moyennes (25 % en zone AFR).

Source : MAAF

Fonds Bois

Financement



Objectifs	<ul style="list-style-type: none">▪ Contribuer, par l'apport de fonds propres ou quasi fonds propres, au développement des entreprises du secteur, et éventuellement à leur regroupement, afin de faire émerger un tissu de Pme de taille suffisante pour structurer les filières bois et répondre à la demande en produits bois.
Eligibilité	<ul style="list-style-type: none">▪ ND
Bénéficiaires	<ul style="list-style-type: none">▪ Scieries les plus importantes et les plus compétitives, soit une trentaine d'unités, très majoritairement des scieries résineuses.
Montant	<ul style="list-style-type: none">▪ Fonds gérés : 20 M€.▪ Fourchette d'intervention : 1 à 2 M€.

Sources : CDC Entreprises, MAAF

Prêt Participatif de Développement – Filière Bois

Financement



Objectifs	<ul style="list-style-type: none">▪ Renforcer le haut de bilan comptable de la PME à un moment clé de son développement, en lui apportant le surcroît de ressources à moyen terme qui lui fait le plus souvent défaut pour sécuriser son plan de financement.
Eligibilité	<ul style="list-style-type: none">▪ Le PPD finance le développement ou l'extension d'activité d'entreprises de la filière bois afin d'accompagner leurs investissements destinés notamment à favoriser leurs compétitivité, croissance et renforcement de leurs fonds propres.▪ Son assiette est constituée prioritairement par :<ul style="list-style-type: none">○ Des investissements immatériels,○ Des investissements corporels ayant une faible valeur de gage,○ L'augmentation du BFR générée par le projet de développement.▪ Sont exclues :<ul style="list-style-type: none">○ Les restructurations financières,○ Les opérations liées à la création et à la transmission de l'entreprise.
Bénéficiaires	<ul style="list-style-type: none">▪ Les PME des secteurs de la filière bois créées depuis plus de trois ans, éligibles à la garantie OSEO.
Montant	<ul style="list-style-type: none">▪ Prêt de 40 000€ à 200 000€.

Sources : OSEO, MAAF

Forinvest Business Angels

Financement FORINVEST Business Angels

Objectifs	<ul style="list-style-type: none">▪ L'association Forinvest Business Angels a pour objet la mise en relation de ses adhérents avec des entrepreneurs, créateurs de projets innovants et à fort potentiel de développement, pour leur permettre de réaliser des investissements concourant efficacement au développement d'industries du bois performantes.
Eligibilité	<ul style="list-style-type: none">▪ 1^{ère} et 2^{ème} transformations, construction, énergie, etc.
Bénéficiaires	<ul style="list-style-type: none">▪ Des entreprises françaises :<ul style="list-style-type: none">○ porteuses d'un projet d'investissement structuré et motivant,○ dirigées par un manager qui inspire confiance,○ plutôt de taille PME,○ plus du capital développement que du capital risque.
Montant	<ul style="list-style-type: none">▪ Investissements de 700 000€ la première année pour 3 projets.▪ 4 autres dossiers sont en cours.

Sources : FPF, MAAF

Annexes

Annexes principales

Annexes complémentaires

Liste complémentaire des entreprises interrogées

Liste des entreprises positionnées sur le bois construction identifiées en Champagne-Ardenne

Emplois induits dans la filière bois construction

Forme juridique des entreprises

Flux de bois entrants et sortants de Champagne-Ardenne

Descriptif des dispositifs de soutien financiers nationaux

Descriptif des dispositifs de soutien financiers régionaux hors Champagne-Ardenne

Formations liées au bois construction en Champagne-Ardenne et en Lorraine

Participants à l'atelier de travail

Exemples de concours d'architecture bois

Missions actuelles de la CER et de l'Observatoire national du bois construction

Focus sur les marchés d'avenir

Exemples de cluster bois existants

AGIR pour la forêt et la filière bois

Financement



Objectifs	<ul style="list-style-type: none">▪ Positionner résolument la filière bois sur les marchés porteurs de la construction et de l'énergie.
Eligibilité	<ul style="list-style-type: none">▪ Projets collectifs portant sur les axes de développement suivants : positionner la production régionale sur le marché du bois construction ;<ul style="list-style-type: none">○ renforcer la structuration et les réseaux d'acteurs ;○ construire une identité régionale pour les entreprises et les produits de la filière ;○ diversifier les débouchés des autres produits issus de l'exploitation forestière ;○ renforcer la mobilisation des bois ;○ intensifier l'animation auprès des propriétaires privés.
Bénéficiaires	<ul style="list-style-type: none">▪ Entreprises de la filière bois adhérant à l'association ARFOBOIS.
Montant	<ul style="list-style-type: none">▪ Subvention dont le montant dépend du projet.

Source : Observatoire des aides aux entreprises

Aide en faveur des entreprises de la filière bois

Financement



Objectifs	<p>Soutenir :</p> <ul style="list-style-type: none"> ▪ la modernisation des matériels d'exploitation, de production et à la mise aux normes des équipements des entreprises de la filière bois qui s'engagent dans un programme de développement ; ▪ l'investissement productif des entreprises qui se créent dans le domaine de la seconde transformation du bois uniquement
Eligibilité	<ul style="list-style-type: none"> ▪ Equipements matériels. ▪ Outils de production. ▪ Prestations connexes relatives à leur mise en service présentés par les entreprises de la filière bois. ▪ Investissements exclus : matériels roulants et matériels d'occasion.
Bénéficiaires	<ul style="list-style-type: none"> ▪ PME selon la définition européenne en vigueur. ▪ Sociétés de crédit-bail assurant la responsabilité du financement des matériels pour le compte d'une PME identifiée par le biais d'un contrat de crédit-bail. ▪ Communes et leurs groupements.
Montant	<p>Subvention représentant :</p> <ul style="list-style-type: none"> ▪ Pour les moyennes entreprises (50 à 250 salariés) : 10 % maximum du montant des investissements éligibles en zone AFR permanente (2007-2013), 5 % maximum hors zone AFR ; ▪ Pour les petites entreprises (moins de 50 salariés) : 15 % maximum du montant des investissements éligibles en zone AFR permanente (2007-2013), 10 % maximum hors zone AFR. <p>Le montant HT des investissements éligibles devra être compris :</p> <ul style="list-style-type: none"> ▪ Entre 50 000 et 800 000 € pour les entreprises de moins de 50 salariés, ▪ Entre 100 000 et 800 000 € pour les entreprises de plus de 50 salariés dont le CA ou le total de bilan n'excède pas 10 M€.

Source : Observatoire des aides aux entreprises

ARIBOIS



Objectifs	<ul style="list-style-type: none"> ▪ Accompagner la modernisation des entreprises de première transformation du bois d'œuvre et favoriser l'ancrage de la filière bois sur le territoire régional.
Eligibilité	<ul style="list-style-type: none"> ▪ Programmes triennaux d'investissements productifs ▪ Bâtiments ▪ Equipements ▪ Matériel ▪ Investissements exclus : matériels roulants, d'occasion ; équipements de renouvellement à l'identique ; terrains ; locaux administratifs.
Bénéficiaires	<ul style="list-style-type: none"> ▪ PME selon la définition européenne en vigueur de première transformation du bois d'œuvre.
Montant	<ul style="list-style-type: none"> ▪ Subvention plafonnée à 400 000 €, et représentant : ▪ 15% maximum de l'assiette primable HT pour les petites entreprises (moins de 50 salariés, CA inférieur à 10 M€), ▪ 7,5% max de l'assiette primable HT pour les entreprises moyennes (50 à 250 salariés, CA entre 10 et 50 M€). ▪ L'aide est majorée de 5 points en zone AFR.

Source : Observatoire des aides aux entreprises

Aide à l'investissement matériel des entreprises de 2^{ème} transformation du bois

Financement



Franche-Comté
Conseil régional

Objectifs	<ul style="list-style-type: none"> ▪ Améliorer la qualité des produits ou accroître la valeur ajoutée des produits agricoles. ▪ Développer de nouveaux marchés ou ouvrir de nouveaux débouchés commerciaux. ▪ Mettre en œuvre de nouvelles technologies ou introduire des innovations. ▪ Contribuer à la restructuration des filières de production. ▪ Améliorer les performances des industries agroalimentaires en matière de protection de l'environnement, de sécurité sur le lieu de travail, d'hygiène et de bien-être animal.
Bénéficiaires	<p>Les entreprises de moins de 250 salariés hors zone PAT et de moins de 750 salariés en zone PAT situées en Franche-Comté, en règle de leurs obligations fiscales, sociales et environnementales et plus précisément :</p> <ul style="list-style-type: none"> ▪ Les petites entreprises artisanales, commerciales et de services, ou relevant d'un ordre professionnel, selon les conditions définies en annexe ; ▪ Les entreprises agroalimentaire de la seconde transformation.
Montant et éligibilité	<ul style="list-style-type: none"> ▪ Si le montant du projet est inférieur à 80 000 € : l'avance remboursable finance les investissements matériels à l'exclusion de l'immobilier et des achats de biens à titre personnel, par le dirigeant. Les investissements financés grâce à un contrat de crédit-bail peuvent être pris en compte. Dans le cas d'une cession ou d'une transmission d'entreprise, la valeur du fonds de commerce sera retranchée de l'assiette des investissements. ▪ Pour un projet dont le montant est compris entre 50 000 € et 80 000 € : l'entreprise a le choix entre l'avance remboursable et la subvention, si le département concerné a décidé de s'associer au dispositif et prend en charge le financement de la subvention. ▪ Si le montant du projet est supérieur à 80 000 € : la subvention soutient des investissements relatifs à un programme de modernisation de l'entreprise : matériel de production, robots, machines outils, informatique lié à l'outil de production, équipements lourds de laboratoires et de contrôle et exclut le simple remplacement de matériels existants.

Source : Observatoire des aides aux entreprises

Soutien aux dynamiques collectives des entreprises forestières et de transformation du bois

Financement **Rhône-Alpes** Région

Objectifs	<p>Accompagner des collectifs d'entreprises de la filière bois autour des problématiques du secteur :</p> <ul style="list-style-type: none">▪ Gestion globale de la qualité ;▪ Adaptation aux circuits de distribution des produits régionaux ;▪ Organisation de l'entreprise ;▪ Développement des nouvelles technologies.
Eligibilité	<ul style="list-style-type: none">▪ ND
Bénéficiaires	<ul style="list-style-type: none">▪ Entreprises d'exploitation forestière ou de première transformation.▪ Associations d'entreprises.▪ Organisations professionnelles, consulaires ou interprofessionnelles assurant l'ingénierie et l'organisation de programmes d'actions groupées en faveur d'un collectif d'entreprises.
Montant	<ul style="list-style-type: none">▪ Subvention représentant 30 % du montant des dépenses.▪ Dans le cas particulier d'actions collectives d'expérimentations, la subvention représente 50 % du montant des dépenses.▪ Les actions collectives peuvent prendre la forme d'études, d'opérations ponctuelles ou de programmes pluri-annuels (dans ce dernier cas, le soutien public de part son caractère incitatif sera au démarrage).

Source : Observatoire des aides aux entreprises

Fonds Régional d'Aide au Conseil – Filière Bois (FRAC-Bois)

Financement **Rhône-Alpes** Région

Objectifs	<ul style="list-style-type: none"> ▪ Aider les entreprises de la filière Bois à recourir à un conseil extérieur pour : ▪ Mieux orienter leur stratégie de développement ; ▪ Se tourner vers des technologies nouvelles ; ▪ Opérer une démarche de qualité ; ▪ Favoriser la coopération interentreprises ; ▪ Adapter les circuits de commercialisation.
Eligibilité	<ul style="list-style-type: none"> ▪ Réflexion sur une stratégie globale de l'entreprise. ▪ Adaptation de sa politique commerciale. ▪ Amélioration ou sécurisation de la qualité. ▪ Maîtrise des problèmes techniques et technologiques. ▪ Intégration des NTIC. ▪ Développement de coopérations inter-entreprises. ▪ Actions visant à favoriser la pérennité de l'entreprise. ▪ Opérations exclues : ingénierie informatique ou des investissements ; formation ; conseil fiscal ; tenue des comptes ; prestations.
Bénéficiaires	<ul style="list-style-type: none"> ▪ PME selon la définition européenne en vigueur. ▪ Entreprises d'exploitations forestières de la première et deuxième transformation du bois.
Montant	<ul style="list-style-type: none"> ▪ Prestations d'un coût inférieur ou égal à 6 000 € HT : subvention représentant 80% maximum du coût HT des prestations éligibles, dans la limite de 3 000 €. ▪ Prestations d'un coût supérieur à 6 000 € HT ou dont la durée dépasse 5 jours : subvention représentant 50 % maximum du coût HT des prestations éligibles, dans la limite de 15 000 € par thème d'étude. ▪ Dans tous les cas, cette aide est limitée à 30 000 € par entreprise sur une période de 3 ans.

Source : Observatoire des aides aux entreprises

Aide au développement de la filière bois

Financement



Objectifs	<ul style="list-style-type: none"> ▪ Promouvoir le matériau bois et son utilisation, communiquer et informer pour améliorer les connaissances sur la forêt et la filière bois.
Eligibilité	<ul style="list-style-type: none"> ▪ Études, diagnostics ou opérations exemplaires ayant pour but d'améliorer la connaissance des décideurs régionaux et des différents partenaires de la filière. ▪ Frais de personnel : calculés en pourcentage Équivalent Temps Plein sur salaires bruts et charges patronales des intervenants directs sur l'opération ; ▪ Frais de documentation : frais liés à la documentation spécifique de l'action ; ▪ Prestations extérieures : frais de communication et de promotion : création et édition de documents, démarches ciblées de promotion des produits (publicité, encart presse, plaquettes, etc.) ; frais d'ingénierie. Sont exclus : frais relatifs au fonctionnement de base de la structure.
Bénéficiaires	<ul style="list-style-type: none"> ▪ Entreprises de transformation du bois. ▪ Organisations liées à la filière forêt/bois. ▪ Association, institut de recherche.
Montant	<ul style="list-style-type: none"> ▪ Subvention comprise entre 20 et 80% des dépenses éligibles. ▪ Pour les frais d'ingénierie, le montant d'aide est plafonné à 50% du coût du projet et à 160 € par jour, sauf cas de prestation exceptionnelle et justifiée (étude, expertise). ▪ Limitation à 200 000 € sur 3 exercices consécutifs..

Source : Observatoire des aides aux entreprises

Aide à la modernisation des entreprises de première transformation du bois



Objectifs	<ul style="list-style-type: none"> ▪ Moderniser les entreprises du bois en encourageant les investissements en matériels spécifiques dans les entreprises de la première transformation du bois et la mise en place de chaînes de contrôle pour la traçabilité des bois écocertifiés.
Eligibilité	<p>Investissements dans le cadre d'objectifs stratégiques et d'investissements structurants ou de la mise en place des chaînes de contrôle pour la traçabilité des bois écocertifiés :</p> <ul style="list-style-type: none"> ▪ rationalisation et valorisation de la matière première sur le parc à bois de l'entreprise, en amont d'une activité de première transformation du bois ; ▪ transformation de grumes aboutissant à la fourniture de bois sciés, tranchés, déroulés ou fraisés ; ▪ contrôle de la qualité, automatisation et développement technologique ; ▪ classement et marquage des sciages (y compris mise en place de chaînes de contrôle) ; ▪ valorisation des sciages, réalisée à l'aval de l'atelier de sciage de l'entreprise ; ▪ infrastructure, construction, aménagement et génie-civil immobiliers, à condition que les constructions présentent une structure, une charpente et un bardage en bois et qu'elles soient financées par l'entreprise. <p>Ne sont pas éligibles : acquisitions de terrain ; rachats d'actifs ; matériels roulants (chariots élévateurs, camions, etc) ; chaudières ; travaux réalisés par l'entreprise pour elle-même ; matériel d'occasion, sauf pour les micro-scieries (10 salariés et moins) et aux conditions suivantes : matériel garanti 6 mois par un constructeur et/ou performances attestées par un expert mandaté par la Région.</p>
Bénéficiaires	<ul style="list-style-type: none"> ▪ Entreprises ou groupements d'entreprises de première transformation du bois (dont scieries mobiles). ▪ Les entreprises n'assurant pas directement la transformation de grumes sont éligibles si les projets résultent d'un investissement commun de plusieurs entreprises de transformation du bois et visent à donner de la valeur ajoutée aux sciages.
Montant	<ul style="list-style-type: none"> ▪ Subvention représentant 10 à 30 % du montant HT de l'investissement.

Source : Observatoire des aides aux entreprises

Annexes

Annexes principales

Annexes complémentaires

Liste complémentaire des entreprises interrogées

Liste des entreprises positionnées sur le bois construction
identifiées en Champagne-Ardenne

Emplois induits dans la filière bois construction

Forme juridique des entreprises

Flux de bois entrants et sortants de Champagne-Ardenne

Descriptif des dispositifs de soutien financiers nationaux

Descriptif des dispositifs de soutien financiers régionaux hors
Champagne-Ardenne

Formations liées au bois construction en Champagne-Ardenne
et en Lorraine

Annexes

Annexes principales

Annexes complémentaires

Liste complémentaire des entreprises interrogées

Liste des entreprises positionnées sur le bois construction identifiées en Champagne-Ardenne

Emplois induits dans la filière bois construction

Forme juridique des entreprises

Flux de bois entrants et sortants de Champagne-Ardenne

Descriptif des dispositifs de soutien financiers nationaux

Descriptif des dispositifs de soutien financiers régionaux hors Champagne-Ardenne

Formations liées au bois construction en Champagne-Ardenne et en Lorraine

Participants à l'atelier de travail

Exemples de concours d'architecture bois

Missions actuelles de la CER et de l'Observatoire national du bois construction

Focus sur les marchés d'avenir

Exemples de cluster bois existants

Formations liées au bois construction en Champagne-Ardenne et en Lorraine

Annexes complémentaires

	CAP, MC et TP	BAC Pro	BTS	BAC+5
Champagne-Ardenne	<p>CAP Charpentier bois</p> <p>CAP Constructeur bois</p> <p>CAP Menuisier fabricant de menuiserie, mobilier et agencement</p> <p>CAP Menuisier installateur</p> <p>MC Parqueteur</p>	<p>Bac pro Interventions sur le patrimoine bâti (charpente)</p> <p>Bac pro Technicien constructeur bois</p> <p>Bac pro Technicien menuisier-agenceur</p> <p>BP Charpentier</p> <p>BP Menuisier</p>	<p>BTS Systèmes constructifs bois et habitat</p> <p>BTS Technico-commercial</p> <p>Certificat professionnel Chef de produit Forêt Bois</p>	<p>Licence pro commercialisation à l'international des bois et dérivés</p>
Lorraine	<p>CAP Menuisier fabricant de menuiserie, mobilier et agencement</p> <p>CAP Menuisier installateur</p> <p>TP Menuisier d'agencement</p> <p>TP Poseur de menuiseries et aménagement intérieurs</p> <p>TP Poseur, installateur de menuiseries, fermetures équipements</p> <p>TP Charpentier bois</p>	<p>Bac pro Technicien constructeur bois</p> <p>Bac pro Technicien de fabrication bois et matériaux associés</p> <p>Bac pro Technicien menuisier-agenceur</p>	<p>BTS Agencement de l'environnement architectural</p> <p>BTS Systèmes constructifs bois et habitat</p> <p>BTS Technico-commercial</p>	<p>Diplôme d'ingénieur de l'ENSTIB</p> <p>Licence pro Bois et ameublement</p> <p>Licence Pro construction bois : réalisation, conduite de travaux</p> <p>Licence pro construction bois Conception structures</p> <p>Master Architecture bois construction</p> <p>Mastère "Construction et Hautes Etudes des structures Bois"</p>

Source : <http://www.metiers-foret-bois.org>

Annexes

Annexes principales

Annexes complémentaires

Liste complémentaire des entreprises interrogées

Liste des entreprises positionnées sur le bois construction identifiées en Champagne-Ardenne

Emplois induits dans la filière bois construction

Forme juridique des entreprises

Flux de bois entrants et sortants de Champagne-Ardenne

Descriptif des dispositifs de soutien financiers nationaux

Descriptif des dispositifs de soutien financiers régionaux hors Champagne-Ardenne

Formations liées au bois construction en Champagne-Ardenne et en Lorraine

Participants à l'atelier de travail

Exemples de concours d'architecture bois

Missions actuelles de la CER et de l'Observatoire national du bois construction

Focus sur les marchés d'avenir

Exemples de cluster bois existants

Atelier de travail du 5 novembre 2013, dans les locaux de la DRAAF Champagne-Ardenne

Participants	Entreprises champardennaises	Organismes locaux de soutien	Services déconcentrés de l'Etat
	<ul style="list-style-type: none">▪ Le Bâtiment Associé, Christophe Possémé et Bruno Rigaud▪ Parquets Huot, Louis Deville▪ Babeau-Seguin, Benjamin Zeig▪ Gedimat Spire, Géraud Spire	<ul style="list-style-type: none">▪ Valeur Bois, Romain Mani▪ ARCAD, Frédéric Saily▪ Pôle de compétitivité IAR, Nina Quelenis▪ CARINNA, Ghislaine Grenier▪ Caisse des Dépôts, Jérémy Lépolard	<ul style="list-style-type: none">▪ DRAAF Champagne-Ardenne, Benjamin Piton▪ DREAL Champagne-Ardenne, Romain Bonhomme, Damien Boissolle, Hélène Albertini-Fourbil et Julien Rey

Annexes

Annexes principales

Annexes complémentaires

Liste complémentaire des entreprises interrogées

Liste des entreprises positionnées sur le bois construction identifiées en Champagne-Ardenne

Emplois induits dans la filière bois construction

Forme juridique des entreprises

Flux de bois entrants et sortants de Champagne-Ardenne

Descriptif des dispositifs de soutien financiers nationaux

Descriptif des dispositifs de soutien financiers régionaux hors Champagne-Ardenne

Formations liées au bois construction en Champagne-Ardenne et en Lorraine



Participants à l'atelier de travail

Exemples de concours d'architecture bois

Missions actuelles de la CER et de l'Observatoire national du bois construction

Focus sur les marchés d'avenir

Exemples de cluster bois existants

	Terres de Hêtre Lancement d'un concours d'idées :  architecture innovante / construction hêtre	Rhône-Alpes  Concours National d'architecture des Lauriers de la construction Bois
Création et porteur du concours	<ul style="list-style-type: none"> Concours lancé en 2012 par le Pays d'Epinal, Cœur des Vosges, lance un concours d'idées, portant sur la conception d'une maison d'habitation à usage touristique en bois de hêtre (superficie allant de 50 à 60 m²) 	<ul style="list-style-type: none"> Le concours a été créé par le salon de la construction Bois et de l'Habitat Durable à Alpexpo Grenoble en 2006
Objectifs	<ul style="list-style-type: none"> Le but du concours est de récompenser un traitement architectural efficace et innovant dans sa réalité environnementale, offrant une performance technique sur le bois de hêtre en ossature, en parements intérieurs et extérieurs 	<ul style="list-style-type: none"> Plusieurs catégories sont ouvertes : logement collectif, logement individuel groupé, logement individuel, équipement public, bâtiment d'activité, rénovation et/ou extension, projets d'étudiants en école d'architecture Rhône-Alpes
Participants	<ul style="list-style-type: none"> Peuvent participer les personnes, les équipes et les institutions en relation à des domaines comme l'architecture, l'ingénierie et la construction bois 	<ul style="list-style-type: none"> Tout système constructif en bois est admis sans limitation de surface. Ne peuvent concourir que des bâtiments comptant une partie significative de leur structure en bois
Résultats	<ul style="list-style-type: none"> 57 propositions ont été reçues, venant de toute la France, la Suisse et l'Italie Un concours d'architectes a suivi et un projet est actuellement en cours 	<ul style="list-style-type: none"> Trois prix sont accordés : « meilleur projet / meilleure réalisation », accordés par le jury, et « prix du public », accordé par le public

NB : Parmi les autres concours identifiés : le palmarès des réalisations bois Rhône-Alpes, les Trophées Habitat & Bois en Alsace, les Trophées de l'Innovation de *Futurobois* en Poitou-Charentes, le Prix national de la construction bois

Annexes

Annexes principales

Annexes complémentaires

Liste complémentaire des entreprises interrogées

Liste des entreprises positionnées sur le bois construction identifiées en Champagne-Ardenne

Emplois induits dans la filière bois construction

Forme juridique des entreprises

Flux de bois entrants et sortants de Champagne-Ardenne

Descriptif des dispositifs de soutien financiers nationaux

Descriptif des dispositifs de soutien financiers régionaux hors Champagne-Ardenne

Formations liées au bois construction en Champagne-Ardenne et en Lorraine

Participants à l'atelier de travail

Exemples de concours d'architecture bois

Missions actuelles de la CER et de l'Observatoire national du bois construction

Focus sur les marchés d'avenir

Exemples de cluster bois existants

Missions actuelles de la CER (Cellule Economique Régionale de la construction)

- La CER a pour but de **développer la connaissance du marché exprimé et potentiel du bâtiment, des travaux publics et des matériaux de construction** de la région, afin de permettre :
 - aux entreprises et à leurs fournisseurs de mieux prévoir leurs activités (construction et entretien de routes, de logements, d'ouvrages divers),
 - à l'administration de disposer d'éléments nécessaires à une programmation équilibrée de ce secteur d'activité.
- La Cellule intervient selon différents modes :
 - **conduite d'études à caractère économique** concernant le BTP (matériaux locaux, emploi/formation dans le BTP, impact du développement durable sur le logement social, etc.),
 - **publications** (notes de conjoncture, chiffres clés du BTP, etc.).

Missions actuelles de l'Observatoire national de la construction bois

- L'Observatoire national de la construction bois a été mis en place en 2011 dans le cadre de l'Observatoire économique de France Bois Forêt, suite à la demande de ses membres, en coordination avec les interprofessions régionales de la filière bois (IRB), la Fédération Française du Bâtiment Charpente Menuiserie Parquets (FFB-CMP), Afcobois, maisonsbois.com et Woodsurfer.
- L'objectif est de **dresser un état des lieux** dans le but de **mieux connaître ce marché** et de **donner aux professionnels les moyens d'anticiper et de répondre à la demande**.
- L'enquête, réalisée auprès de 942 entreprises, a notamment permis de recenser, sur l'année 2011, les constructions bois au niveau national, permettant ainsi d'estimer la **part de la construction bois dans les différents marchés de la construction neuve en France** (maisons individuelles, logements collectifs, opérations d'extension-surélévation, bâtiments tertiaires publics et privés).

Annexes

Annexes principales

Annexes complémentaires

Liste complémentaire des entreprises interrogées

Liste des entreprises positionnées sur le bois construction identifiées en Champagne-Ardenne

Emplois induits dans la filière bois construction

Forme juridique des entreprises

Flux de bois entrants et sortants de Champagne-Ardenne

Descriptif des dispositifs de soutien financiers nationaux

Descriptif des dispositifs de soutien financiers régionaux hors Champagne-Ardenne

Formations liées au bois construction en Champagne-Ardenne et en Lorraine

Participants à l'atelier de travail

Exemples de concours d'architecture bois

Missions actuelles de la CER et de l'Observatoire national du bois construction

Focus sur les marchés d'avenir

Exemples de cluster bois existants

Usages

Mixité des matériaux

- *Éléments de marché France*
 - Une augmentation de l'utilisation du bois en alliance avec d'autres matériaux (6% en volume du marché de la construction bois en 2010).
 - Une association possible du bois avec divers matériaux, tels que le verre, l'aluminium, l'acier, la pierre ou le béton, ce dernier étant le plus utilisé.
- *Éléments de marché Champagne-Ardenne*
 - Une mixité des matériaux encore faible dans la région.

R+n

- *Éléments de marché France*
 - Un développement de la construction résidentielle en hauteur (réflexions sur la construction d'immeubles à structure bois dans le cadre de la *Nouvelle France Industrielle*, notamment avec Mathis et Weber).
 - Des exemples bâtiments >R+2 encore faibles.
- *Éléments de marché Champagne-Ardenne*
 - Peu d'exemples de bâtiments à étages en structure bois dans la région.

Produits

- Produits innovants à base de feuillus pour une utilisation en structure ou comme élément dans la construction.

Nouvelles tendances de consommation

- Les utilisateurs finaux sont de plus en plus axés sur le **design**, tant pour l'intérieur (menuiserie, portes, fenêtres, escaliers, etc.) que pour l'extérieur (bardages, etc.).
- Ils sont également sensibles au **développement durable** et favorisent, à coût égal, des produits fabriqués localement ou nationalement.
- Les utilisateurs finaux sont, par ailleurs, à la recherche de produits performants, qui demandent **peu d'entretien**.
- Enfin, les **services** sont appréciés par les utilisateurs qui vont chercher à privilégier des produits « complets finis » (tous équipements inclus).

Annexes

Annexes principales

Annexes complémentaires

Liste complémentaire des entreprises interrogées

Liste des entreprises positionnées sur le bois construction identifiées en Champagne-Ardenne

Emplois induits dans la filière bois construction

Forme juridique des entreprises

Flux de bois entrants et sortants de Champagne-Ardenne

Descriptif des dispositifs de soutien financiers nationaux

Descriptif des dispositifs de soutien financiers régionaux hors Champagne-Ardenne

Formations liées au bois construction en Champagne-Ardenne et en Lorraine

Participants à l'atelier de travail

Exemples de concours d'architecture bois



Missions actuelles de la CER et de l'Observatoire national du bois construction

Focus sur les marchés d'avenir

Exemples de cluster bois existants

Exemples de clusters bois existants

Annexes complémentaires

	Poitou-Charentes CLUSTER ECO-HABITAT 	Ile-de-France  Le pôle régional de l'éco construction et de l'efficacité énergétique Seine Aval
Présentation	<ul style="list-style-type: none"> Le CLUSTER ECO-HABITAT est un réseau de maîtres d'ouvrage de la construction, d'entreprises du bâtiment et de l'industrie, de centres de recherche et de formation, d'institutions, créé en 2008, et comptant près de 130 adhérents. 	<ul style="list-style-type: none"> Afin de soutenir le développement de la filière, le pôle est un ensemble de services offert aux entreprises. Piloté par un animateur filière, le pôle réunit aujourd'hui une centaine d'entreprises, toutes référencées sur la base de leurs savoir-faire et de leurs réalisations.
Objectifs	<ul style="list-style-type: none"> Le double objectif du CLUSTER ECO-HABITAT est : <ul style="list-style-type: none"> D'accroître significativement et globalement les performances environnementales, économiques et sociales de l'habitat neuf et existant, De contribuer au développement des filières de l'Industrie, du Bâtiment, de l'Energie et des Services engagées dans l'habitat et la construction durables et à renforcer la compétitivité de ces entreprises. 	<ul style="list-style-type: none"> Le pôle propose 3 types de services principaux : <ul style="list-style-type: none"> Donner de la visibilité aux entreprises du pôle afin d'accroître leur chiffre d'affaires et leur notoriété ; Accompagner la montée en compétences des entreprises par l'organisation de cycles de conférence et de formation ; Encourager la mise en réseau des entreprises, par l'organisation d'événements.
Exemples d'actions menées	<ul style="list-style-type: none"> Des ateliers et conférences thématiques, des visites d'opérations, des accompagnements personnalisés des maîtres d'ouvrage, des formations continues, des restitutions d'opérations exemplaires, des projets collaboratifs et une information en continue via son site internet, sa lettre d'information, ses cahiers techniques, etc. 	<ul style="list-style-type: none"> Une matériauteque permettant aux professionnels et au grand public de découvrir les écoproduits et éco-solutions des entreprises du pôle, leurs caractéristiques techniques et leurs conditions de mise en œuvre. Un Espace Conseils pour accompagner gratuitement toutes les entreprises dans leur projet de développement. Un centre de formation professionnelle continue dédié à toutes les techniques de l'éco construction et accessible à tous les professionnels.

NB : existence d'un Pôle d'excellence rurale « structuration de la filière bois feuillus », soutenu par la Communauté de Communes du Val de Vêge, visant à créer de la valeur ajoutée localement sur le produit hêtre, en favorisant le transfert de procédés technologiques et le développement de techniques innovantes

N'hésitez pas à reprendre contact avec les personnes en charge de cette étude

Arnaud GABENISCH

Directeur de mission

arnaud.gabenisch@alcimed.com

+33 1 44 30 44 53

Marie FAUCHADOUR

Responsable de mission

marie.fauchadour@alcimed.com

+33 1 44 30 31 76

Paris : +33 1 44 30 44 30 – Lyon : +33 4 37 48 22 00 – Toulouse : +33 5 62 30 38 50
Cologne : +49 221 788 037 – Lausanne : +41 21 317 5870 – Bruxelles : +32 492 31 22 47
Princeton : +1 609 514 0145 – Londres : +44 207 749 3490
www.alcimed.com / contact@alcimed.com