

Faits nouveaux et marquants

Attention : Ce bulletin est édité au format Grand Est, il s'appuie sur les différents arrêtés qui régissent le suivi de l'étiage sur les anciennes régions selon des dispositions qui leur étaient propres.

Pour plus de détails, veuillez vous reporter à l'arrêté-cadre du bassin correspondant.

En ex-Alsace

Toutes les zones sont en situation "normale" sauf le Rhin qui est en "vigilance".

En ex-Champagne-Ardenne

Tous les bassins versants présentent un état réglementaire normal. Sur les quatre-vingts stations hydrométriques suivies réglementairement, seules deux affichent un **état d'alerte** (Dampierre-Dommartin et Soudron).

L'état des masses d'eau souterraine est plus critique. La masse d'eau de la craie de Champagne-Nord présente un état de **crise** et celle de Brie et Champigny affiche un état d'**alerte renforcée**. Dans le même temps, la craie de Champagne Sud et Centre et les calcaires de l'Oxfordien des Ardennes retrouvent un **état normal**, et comme la quinzaine précédente la craie de Senonais et Pays d'Othe et les calcaires du Portlandien sont toujours dans un **état normal**.

Retrait momentané du piézomètre de St-Etienne-sur-Suipe en raison d'un problème de fiabilité des données. Absence de données pour Hannogne-Saint-Rémy, Silvarouvres et Praslin.

En ex-Lorraine

Les zones d'alerte Meuse et Moselle-Sarre sont en situation normale.

- Pour la zone d'alerte Moselle-Sarre, sur 27 stations, aucune station n'est sous le seuil de vigilance.

- Pour la zone d'alerte Meuse, sur 9 stations, aucune station n'est sous le seuil de vigilance.

En conséquence du déficit pluviométrique encore observé durant la première décennie d'avril, les débits des cours d'eau sont partout orientés à la baisse.

Néanmoins, les valeurs de débit moyen sur 3 jours consécutifs (VCN3) observés durant la semaine 15 restent encore supérieures au seuil de vigilance sur les bassins de la Meuse, de la Moselle et de la Sarre.

Sommaire

Eaux de surface.....2

Eaux souterraines.....8

Suivi sécheresse du 10 au 16 avril 2017 (en application de l'arrêté-cadre inter-préfectoral du 26 juillet 2012)

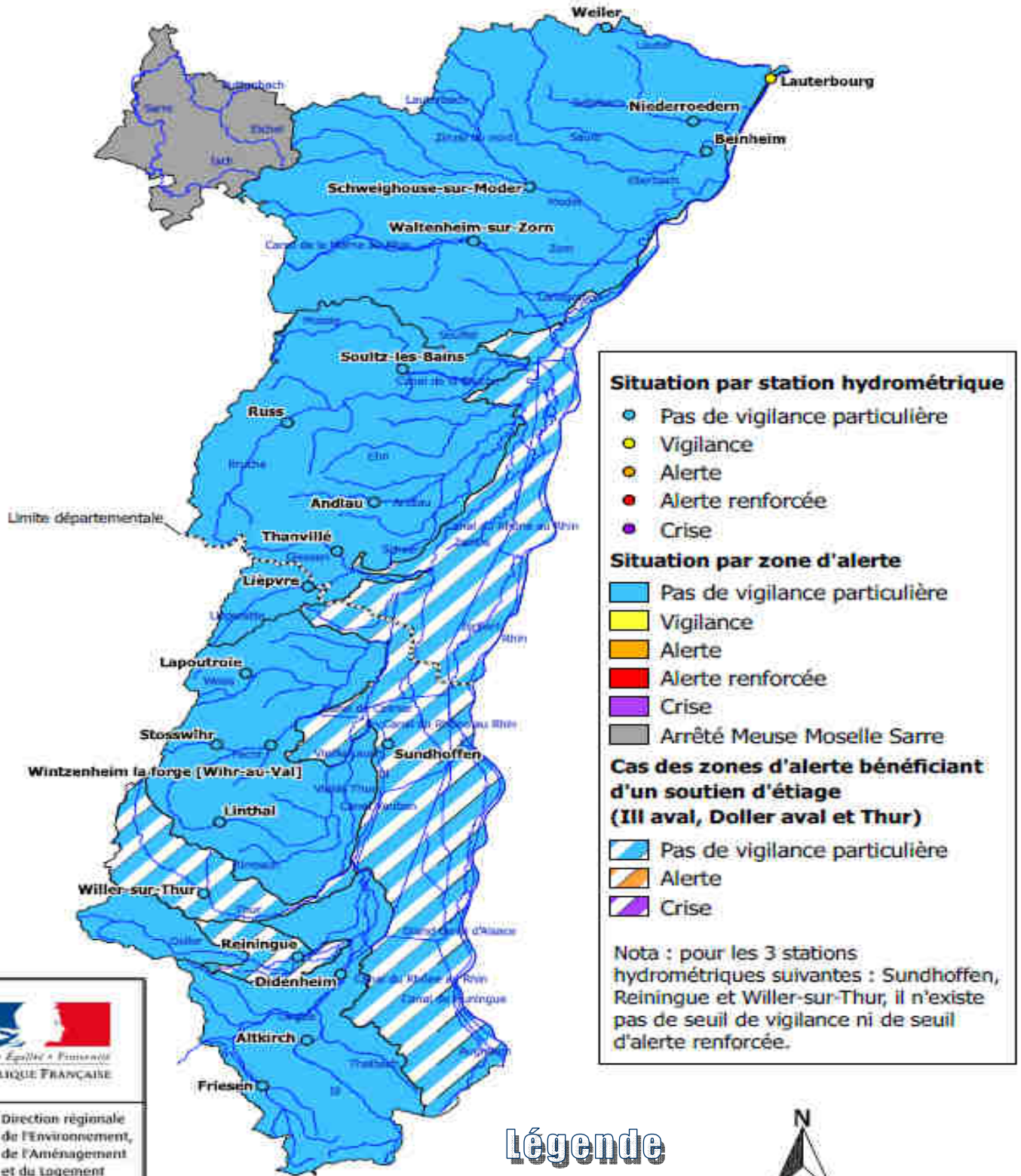

DREAL du Grand Est
Données : Pôle Rhin-Sarre / Unité Hydrométrie - avril 2017

Légende

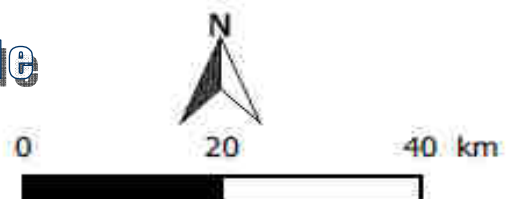

Eaux de surface - ex-Alsace

Tableau récapitulatif des stations

DREAL Grand Est
Prévention des Risques Naturels et Hydrauliques

Tableau récapitulatif de suivi hydrologique des cours d'eau alsaciens

Année : 2017

Cours d'eau	Station de mesure	Module	Seuils suivi sécheresse (a) (m³/s)				VCN3 (m³/s)						
			Vigilance	Alerte	Alerte renforcée	Orise	du 1 ^{er} au 15 mars 2017	Du 27 mars au 02 avril	Du 10 au 16 avril	Du 24 au 30 avril			
l'III	ALTKIRCH	2,45	0,55	0,35	0,30	0,25	1,90		1,05		0,69		
la Largue	FRIESEN	1,13	0,30	0,25	0,18	0,11	0,80	III amont	0,41	III amont	0,32	III amont	III amont
L'III	DIDENHEIM	6,45	1,10	0,80	0,73	0,65	6,20		1,95		1,45		
La Lauch	LINTHAL	0,89	0,19	0,15	0,13	0,10	1,60		0,65		0,33		
Petite fecht	STOSSWIHR	1,38	0,30	0,21	0,10	0,15	1,80	Doller amont.	1,00	Doller amont.	0,59	Doller amont.	Doller amont.
La Fecht	WINTZENHEIM-LA FORGE *		0,75	0,55	0,46	0,40	8,20	Fecht. Weiss. Lauch	2,95	Fecht. Weiss. Lauch	1,35	Fecht. Weiss. Lauch	Fecht. Weiss. Lauch
La Béhine	LAPOUTROIE	0,98	0,20	0,16	0,13	0,10	1,80		0,72		0,35		
la Liepvette	LIEPVRE	1,95	0,27	0,20	0,17	0,13	3,30		1,20		0,54		
le Giessen	THANVILLE	1,52	0,11	0,08	0,06	0,04	2,59	Bruche. Ehn. Andlau. Giessen. Lièpvrette	1,06	Bruche. Ehn. Andlau. Giessen. Lièpvrette	0,51	Bruche. Ehn. Andlau. Giessen. Lièpvrette	Bruche. Ehn. Andlau. Giessen. Lièpvrette
Andlau	ANDLAU	0,83	0,19	0,15	0,12	0,08	1,05		0,47		0,30		
Bruche	RUSS (WISCHES)	6,05	1,30	1,05	0,93	0,80	10,73		4,17		2,47		
Mossig	SOULTZ les BAINS	1,40	0,48	0,38	0,26	0,14	1,58		0,93		0,62		
Zorn	WALTENHEIM	5,95	2,10	1,65	1,43	1,10	8,63		4,82		3,67		
Moder	SCHWEIGHOUSE	5,70	2,50	2,10	1,80	1,10	4,96	Lauter. Sauer. Moder et Zorn	3,71	Lauter. Sauer. Moder et Zorn	3,26	Lauter. Sauer. Moder et Zorn	Lauter. Sauer. Moder et Zorn
Sauer	BEINHEIM	3,70	1,20	0,95	0,80	0,60	4,60		2,55		1,94		
Seltzbach	NIEDERROEDERN	1,65	0,21	0,13	0,12	0,09	1,49		0,65		0,47		
Lauter	WISSEMBOURG-WEILER	2,60	1,55	1,30	0,90	0,26	2,02		1,75		1,65		
Rhin	LAUTERBOURG	1255,00	780,00	650,00	460,00	254,00	1253,00	Rhin	989,00	Rhin	699,00	Rhin	Rhin
III	SUNDHOFFEN			1,50		0,50	16,90	III aval	5,20	III aval	2,06	III aval	III aval
Doller	REININGUE			0,51		0,42	4,780	Doller aval	1,300	Doller aval	0,790	Doller aval	Doller aval
Thur	WILLER sur THUR			0,96		0,53	7,300	Thur	2,900	Thur	1,490	Thur	Thur

Module : moyenne interannuelle des débits journaliers.

VCN3 : débit moyen minimum calculé sur les 3 jours consécutifs les plus faibles de la période considérée

(a) : valeurs de débit figurant à l'arrêté-cadre interpréfectoral du 28 juillet 2012

*Le débit indiqué correspond au débit passant à Wihr au Val + les 2 dérivations en RD et RG

Situation des stations hydrométriques et des bassins versants

VCN3 pour la période du 1er au 15 avril 2017

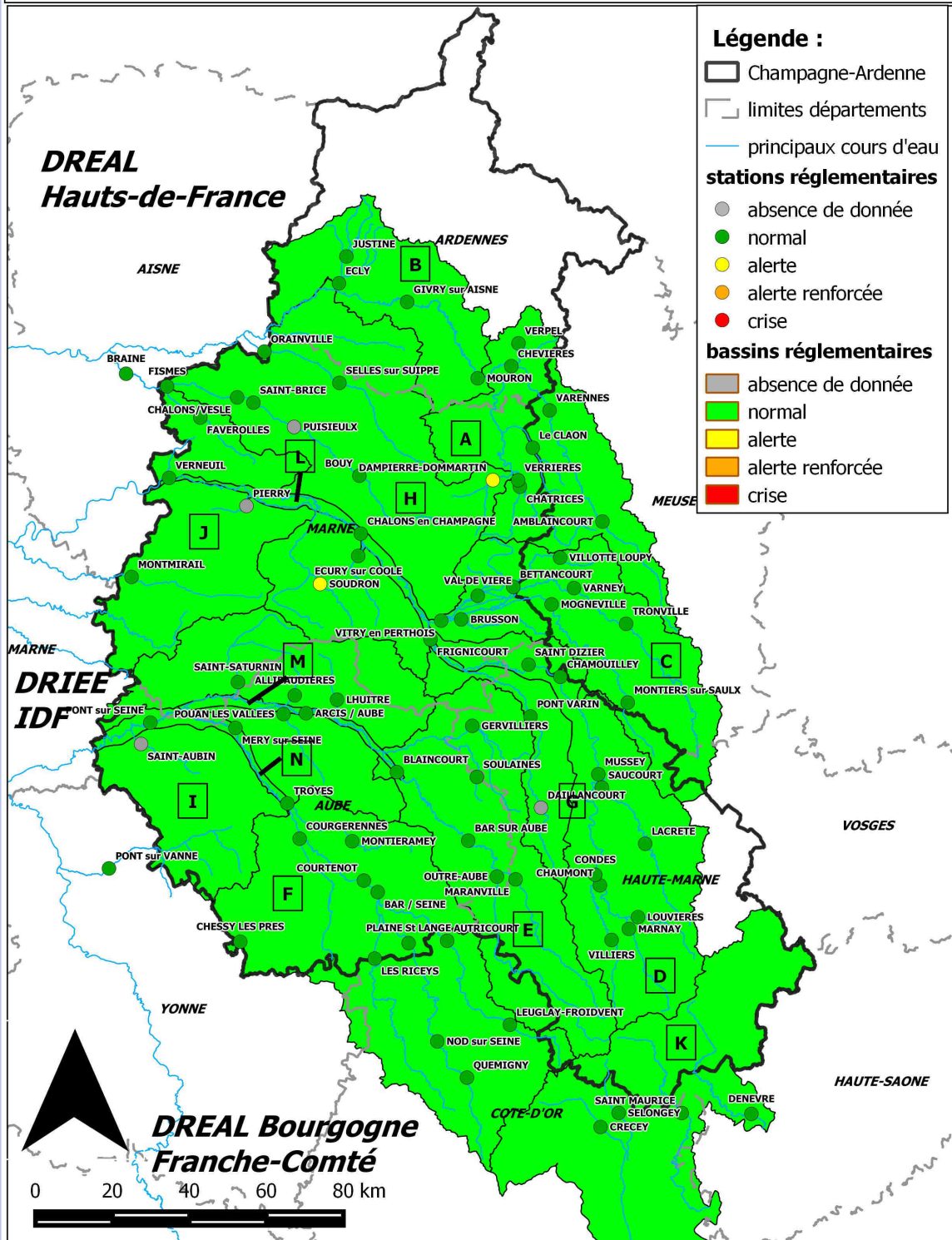

- A : Aisne Amont
- B : Aisne Aval
- C : Saulx Ornain
- D : Marne Amont
- E : Aube Amont
- F : Seine Amont
- G : Blaise
- H : Affluents crayeux Marne et Aisne aval
- I : Affluents crayeux Aube et Seine
- J : Brie et Tardenois
- K : Bassin Rhône-Méditerranée
- L : Corridor Marne
- M : Corridor Aube
- N : Corridor Seine

Chaque ouvrage de suivi obtient une note « sécheresse » par comparaison aux différents seuils. Quatre valeurs sont possibles : Crise (4) ; Alerte Renforcée (3) ; Alerte (2) ; Normal (1).

Pour chaque bassin versant (qui comprend plusieurs ouvrages), une note est affectée par pondération en fonction de la surface drainée par chaque station.

Pour davantage de précisions, reportez vous à la notice régionale sécheresse.

Légende

- Normal ($< 1,5$)
- Alerte ($1,5 \leq < 2,5$)
- Alerte renforcée ($2,5 \leq < 3,5$)
- Crise ($\geq 3,5$)

Indicateur hydrologique de synthèse

Semaine 15
2017

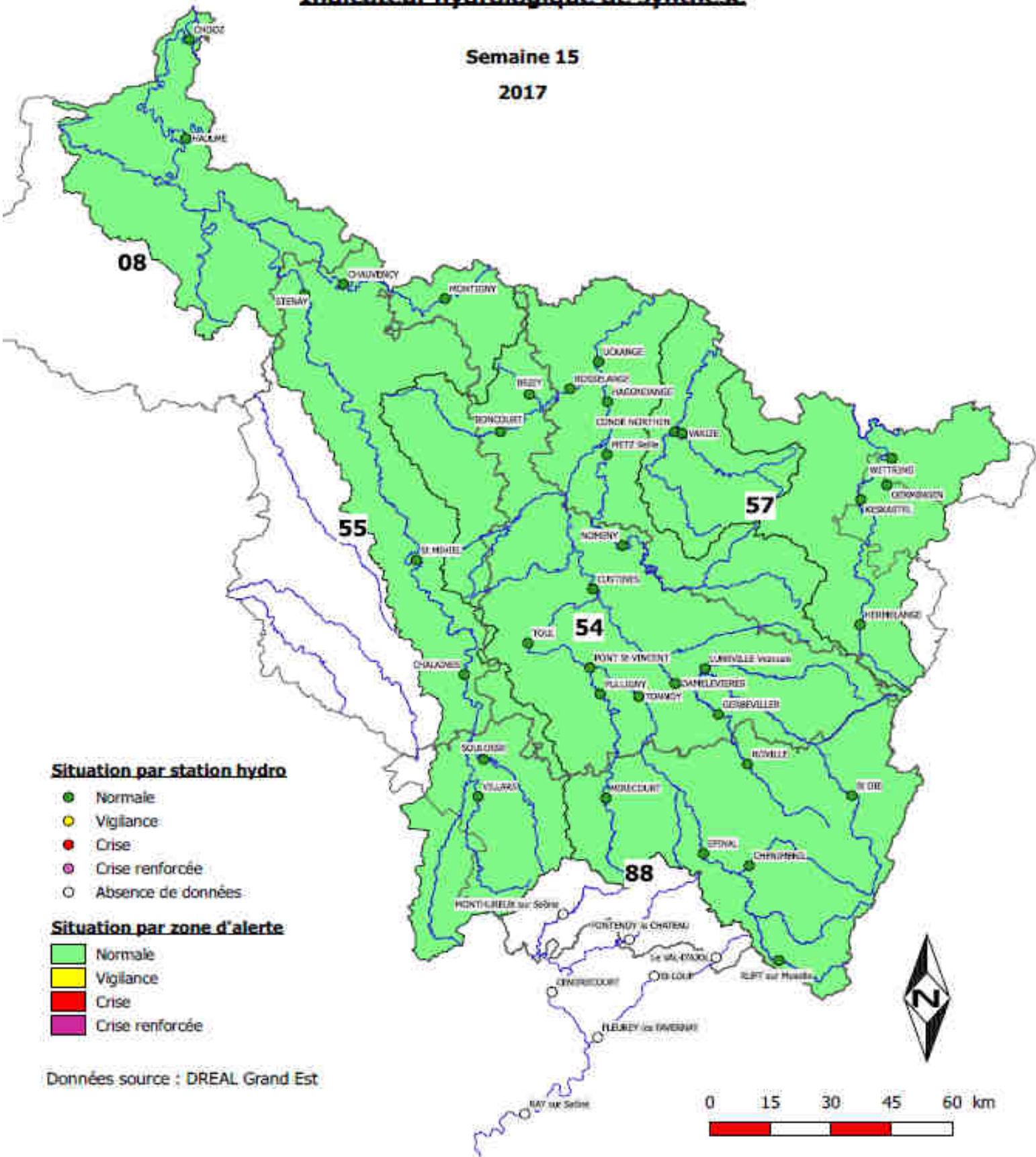

Mode opératoire pour chaque station:
Comparaison du VCN3 observé sur une période d'une semaine aux seuils définis dans l'arrêté cadre interdépartemental du 17 juin 2008.

INDICATEUR HYDROLOGIQUE DE SYNTHÈSE

de l'Arrêté-Cadre Interdépartemental n°2008-2007 du 17 juin 2008
relatif à la mise en place de principes communs de vigilance et de

gestion des usages de l'eau dans les bassins versants de la Meuse, de la Moselle et de la Sarre

INDICATEUR HYDROLOGIQUE DE SYNTHÈSE de l'Arrêté-Cadre Interdépartemental n°2008-2007 du 17 juin 2008	Secteur	Code Hydro		Station hydrométrique de référence	Seuil de Vigilance en m3/s	Seuil de crise en m3/s	Seuil de Crise Renforcée en m3/s	semaine 13 2017	semaine 15 2017
					1.1 * QMNA 1/5	0.9 * QMNA 1/5	VCN3 annuel 1/20	VCN3 (m3/s)	VCN3 (m3/s)
MOSELLE - NIED	Moselle amont	A4050620	MOSELLE	Rupt sur Moselle (88)	0.69	0.57	0.27	2.65	1.33
		A4250640	MOSELLE	Epinal (88)	6.05	4.95	2.50	26.7	19.5
		A4362030	VOLOGNE	Cheniménil (88)	1.98	1.62	0.85	9.28	4.36
		A5261010	MADON	Mirecourt (88)	0.81	0.67	0.47	2.00	1.52
		A5110610	MOSELLE	Tonnoy (54)	6.93	5.67	2.70	26.7	15.1
		A5431010	MADON	Pulligny (54)	1.43	1.17	0.72	5.00	3.01
	Meurthe	A5500610	MOSELLE	Pont-Saint-Vincent (54)	7.48	6.12	3.30	33.9	16.4
		A5730610	MOSELLE	Toul (54)	8.80	7.20	3.00	35.5	18.2
		A6051019	MEURTHE	Saint-Dié (88)	1.65	1.35	0.74	4.84	2.92
		A6711210	MORTAGNE	Roville (88)	0.90	0.74	0.55	1.92	1.46
		A6271010	MEURTHE	Damelevières (54)	7.70	6.30	4.00	25.3	14.9
		A6561110	VEZOUZE	Lunéville (54)	1.10	0.90	0.64	4.22	2.67
	Moselle aval	A6731220	MORTAGNE	Gerbéviller (54)	1.32	1.08	0.63	3.21	2.32
		A7821010	SELLE	Nomény (54)	1.20	0.90	0.60	4.08	2.33
		A7881010	SELLE	Metz (57)	1.32	1.08	0.66	5.64	2.92
		A8071010	DRNE	Boncourt (54)	0.09	0.08	0.02	0.99	0.53
		A8431010	DRNE	Rosselange (57)	1.00	0.82	0.29	4.58	2.52
		A8322010	WOIGOT	Briey (54)	0.17	0.14	0.02	1.13	0.99
		A7010610	MOSELLE	Custines (54)	22.0	18.0	9.80	61.7	32.9
		A7930061	MOSELLE	Hagondange (57)	23.1	18.9	11.0	78.9	40.4
A8500610		MOSELLE	Uckange (57)	27.5	22.5	16.0	91.9	56.0	
A9752010		NIED FRANCAISE	Condé-Northen (57)	0.51	0.41	0.26	1.24	1.03	
A9862010		NIED	Varize (57)	0.35	0.29	0.15	1.37	0.86	
SARRE		Sarre	A9021040	SARRE	Hermelange (57)	0.20	0.16	0.10	0.45
	A9091050		SARRE	Keskastel (67)	1.80	1.44	0.61	4.73	3.47
	A9301010		SARRE	Witting (57)	2.70	2.20	1.90	9.11	5.44
	A9352050		EICHEL	Oermingen (67)	0.45	0.35	0.13	1.82	1.32
			Situation administrative						Normale
MEUSE	Meuse amont	B1092010	MOUZON	Villars (88)	0.10	0.08	0.02	1.79	0.77
		B1282010	VAIR	Soulosse (88)	0.45	0.37	0.22	1.98	1.01
		B1340010	MEUSE	Chalaines (55)	1.65	1.35	0.76	11.50	6.19
		B2220010	MEUSE	Saint Mihiel (55)	2.53	2.07	1.20	22.1	10.4
	Meuse aval Chiers	B3150020	MEUSE	Stenay (55)	7.81	6.39	3.80	40.2	24.3
		B6111010	SEMOY	Haulmé (08)	3.52	2.88	1.40	17.1	8.3
		B7200010	MEUSE	Chooz (08)	27.5	22.5	14.0	103.0	64.1
		B4031010	CHIERS	Montigny/ Chiers (54)	1.32	1.08	0.70	2.43	1.84
		B4601010	CHIERS	Chauvency le Château (55)	6.16	5.04	3.40	12.5	9.2
			Situation administrative						Normale

Les valeurs en italique sont des estimations

GLOSSAIRE

QMNA : Débit (Q) Mensuel (M) Minimum (N) Annual (A) : c'est le plus faible des 12 débits mensuels d'une année civile.

QMNA 1/5 : QMNA de période de retour 5 ans, c'est-à-dire le QMNA qui est statistiquement dépassé (à la baisse) une année sur 5.

VCN3 : débit moyen minimum calculé sur les 3 jours consécutifs les plus faibles de la période considérée.

VCN3 annuel 1/20 : VCN3 annuel de période de retour 20 ans, c'est-à-dire le VCN3 qui est statistiquement dépassé (à la baisse) une année sur 20.

Données source : DREAL Grand Est

Situation réglementaire des piézomètres et des aquifères

Bilan du 1er au 15 avril 2017

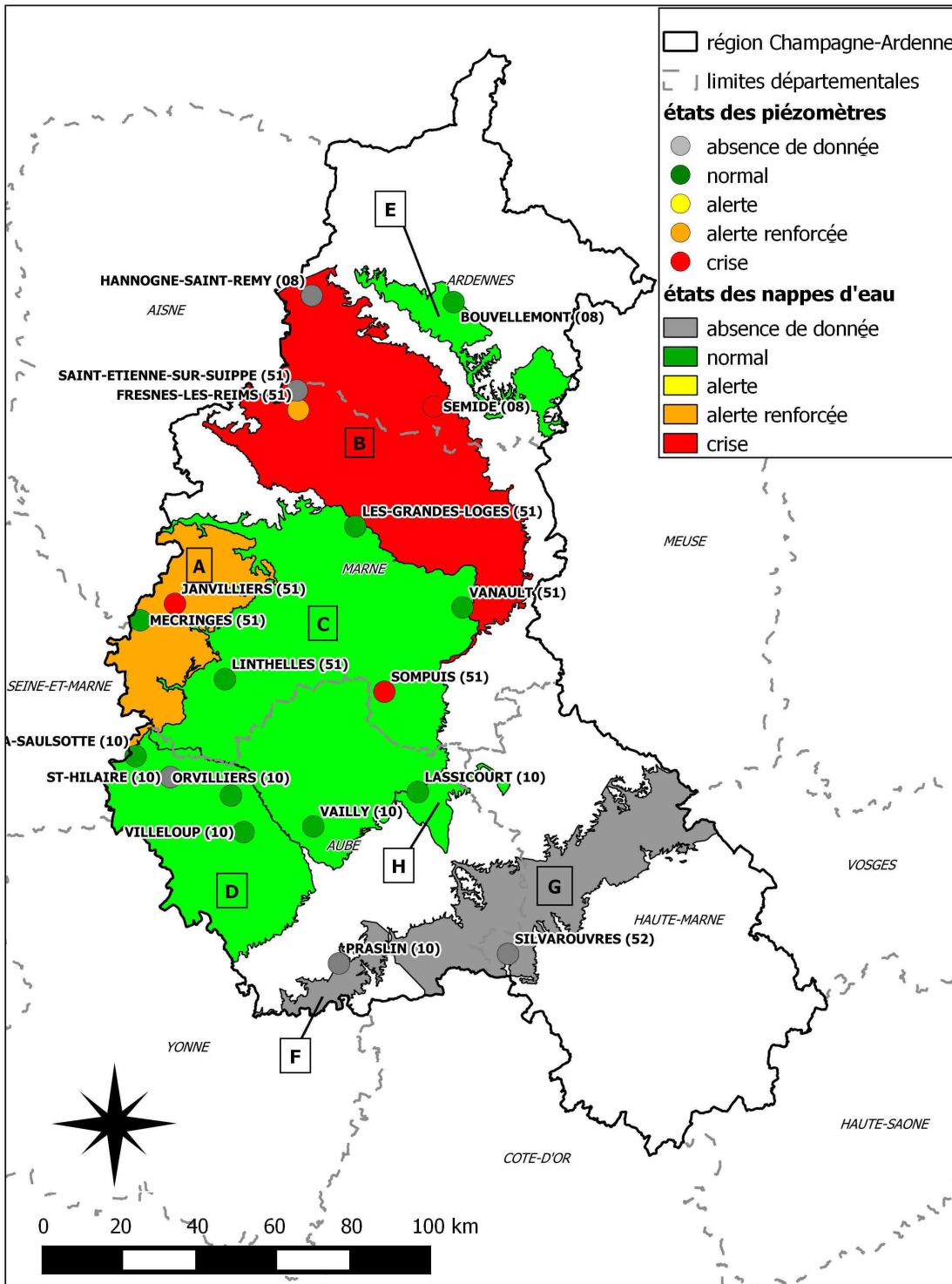

A: Calcaires de Brie et de Champigny

B: Craie de Champagne Nord

C: Craie de Champagne Sud et Centre

D: Craie de Senonais et Pays d'Othe

E : Calcaires de l'Oxfordien des Ardennes

F : Calcaires du Portlandien

G : Calcaires de l'Oxfordien de Haute-Marne

H : Nappe de Brie

Chaque piézomètre obtient une note « sécheresse » par comparaison aux différents seuils. Quatre valeurs sont possibles : Crise (4) ; Alerte Renforcée (3) ; Alerte (2) ; Normal (1). Une note est ensuite affectée par pondération pour chacune des nappes.

Pour davantage de précisions, reportez vous à la notice régionale sécheresse.

Légende

- Normal (> quinquennal sec)
- Alerte (décennal < ≤ quinquennal sec)
- Alerte renforcée (vicennal < ≤ décennal sec)
- Crise (≤ vicennal sec)

Eaux souterraines - ex-Champagne-Ardenne

Tableau récapitulatif par piézomètre

Aquifère	N°	Ouvrage de suivi	Crise	Alerte renforcée	Alerte	Moyenne du mois	Etat par ouvrage	Note qualité	Etat pondéré par ouvrage	Etat par aquifère	Date de la dernière mesure
Calcaires de Brie et de Champigny	A	MECRINGES (51)	184,82	184,95	185,19	185,33	1	3	3	2,88	10/04/2017
		JANVILLIERS (51)	208,58	208,78	209,24	208,34	4	5	20		10/04/2017
Craie de Champagne Nord	B	HANNOGNE-SAINT-REMY (08)	101,32	102,01	102,72	---		3		3,50	20/04/2015
		FRESNES-LES-REIMS (51)	73,52	74,71	76,52	74,16	3	5	15		10/04/2017
		SAINT-ETIENNE-SUR-SUIPPE (51)	67,80	67,88	67,97	---		5			08/04/2017
		SEMIDE (08)	117,20	117,31	117,70	117,14	4	5	20		10/04/2017
Craie de Champagne Sud et centre	C	LES-GRANDES-LOGES (51)	90,65	91,45	92,02	92,68	1	5	5	1,43	10/04/2017
		VANAUULT (51)	140,60	141,56	141,90	146,45	1	4	4		10/04/2017
		VAILLY (10)	114,11	116,99	118,91	121,47	1	5	5		10/04/2017
		SOMPUIS (51)	138,13	139,65	140,79	136,44	4	3	12		08/04/2017
		LINTHELLES (51)	95,48	95,50	97,28	99,89	1	4	4		10/04/2017
Craie du Senonais et pays d'Othe	D	ORVILLIERS (10)	89,60	89,84	90,68	91,58	1	4	4	1,00	10/04/2017
		VILLELOUP (10)	143,45	143,94	144,96	146,72	1	5	5		10/04/2017
		ST-HILAIRE (10)	127,91	128,46	128,95	---		5			27/03/2017
		LA-SAULSOTTE (10)	64,80	65,04	66,11	67,89	1	5	5		10/04/2017
Calcaires de l'Oxfordien des Ardennes	E	BOUVELLEMONT (08)	235,58	235,66	235,88	236,15	1	5	5	1,00	10/04/2017
Calcaires du Portlandien	F	PRASLIN (10)	185,88	186,02	186,54	---		4			03/04/2017
Calcaires de l'Oxfordien de Haute Marne	G	SILVAROUVRES (52)	210,38	210,56	210,74	---		3			24/06/2014
Nappe de Brienne	H	LASSICOURT (10)	111,55	111,59	111,68	111,73	1	4	4	1,00	10/04/2017

Retrait momentané du piézomètre de St-Etienne-sur-Suipe en raison d'un problème de fiabilité des données. Absence de données pour Hannogne-Saint-Rémy, Silvarouvres et Praslin.

Hydrologie

Débit : Volume d'eau écoulé par unité de temps généralement exprimé en mètre cube par seconde (m³/s).

- **Débit de base (VCN 3) :** Le VCN 3 correspond au débit moyen minimal calculé sur 3 jours consécutifs sur une période donnée. La date du VCN3 correspond au premier des trois jours considérés.

- **Débit moyen journalier (QMJ) :** Le débit moyen journalier correspond au volume écoulé sur une journée rapporté à l'unité de temps, et généralement exprimé en m³/s.

- **Hydraulicité mensuelle :** Rapport du débit moyen du mois considéré à la moyenne historique du mois considéré. Elle permet de positionner un mois par rapport à un mois moyen.

Piézométrie

- **Aquifère (ou nappe d'eau souterraine) :** Formation géologique contenant de façon temporaire ou permanente de l'eau mobilisable, constituée de roches perméables et capable de la restituer naturellement et/ou par exploitation. On distingue deux types d'aquifères (à nappe libre ou captif).

- **Niveau piézométrique :** Niveau auquel peut monter l'eau d'une nappe dans un tube (le piézomètre) lorsqu'on réalise un forage. Ce niveau correspond à la pression de la nappe, il est généralement donné en mètres NGF.

- **Piézomètre :** Tube foré dans le sol atteignant la nappe phréatique et permettant de mesurer son niveau. Certains puits ou forages qui ne sont plus exploités aujourd'hui servent également de piézomètres.

Contacts



Nous contacter

2, rue Augustin Fresnel - METZ Tél : 03.87.62.81.99

Courriel: dreal-grand-est@developpement-durable.gouv.fr



Liberté • Égalité • Fraternité
RÉPUBLIQUE FRANÇAISE

PRÉFET DE LA RÉGION GRAND EST

Rédaction/ Validation/ Mise en Page:

Service de Prévention des Risques Naturels et Hydrauliques

Avec le concours de Météo France et du BRGM